

学校法人 じゆんせい 順正学園

九州保健福祉大学 入試広報室

〒882-8508 宮崎県延岡市吉野町1714-1

TEL (0982)23-5544(直通) フリーダイヤル(0120)24-2447

FAX (0982)23-5540

E-mail:kouhou@phoenix.ac.jp

Contents

1. 募集定員	p. 1
2. アドミッション・ポリシー	p. 2
3-1. 入試実施要項（推薦・AO入試）	p. 6
3-2. 入試実施要項（推薦入試）	p. 8
4. 入試実施要項（一般入試）	p.10
5. 入試実施要項（センター試験利用入試）	p.12
6. 指定校入試について	p.14
7. AO入試（アドミッションズ・オフィス入試）について	p.15
8. 推薦入試について	p.18
9. 推薦入試 A 日程について	p.20
10. 推薦入試 B 日程について	p.22
11. 一般入試について	p.24
12. 前期入試について	p.27
13. 中期入試について	p.30
14. 後期入試について	p.32
15. 大学入試センター試験利用入試について	p.34
16. 共通事項	p.36
〔1〕 出願にあたって	p.36
〔2〕 出願手続に関する注意事項	p.37
〔3〕 入学検定料について	p.37
〔4〕 受験に関する注意事項	p.39
〔5〕 合格発表について	p.39
〔6〕 個人情報の取り扱いについて	p.41
〔7〕 成績の開示について	p.41
〔8〕 入学手続について	p.42
〔9〕 入学辞退について	p.42
〔10〕 学費について(平成24年度)	p.43
〔11〕 下宿について	p.43
〔12〕 寄付金について	p.43
〔13〕 「順正学園教育ローン」について	p.43
17. 入試会場案内(地方会場)	p.44
18. 受験生用宿泊施設(優待割引)一覧	p.48
19. 出願から入学まで	p.49
子弟入学制度について	p.50
学士・社会人入試について	p.50
九州保健福祉大学案内図	p.51

1. 募集定員

募集定員

学部	学 科	入 学 定 員	指 定 校 ・ 関 連 校	A O 入 試	推 薦 (A・B)	前 期 ・ 中 期	後 期	センター利用	
								前 期 ・ 中 期	後 期
社会福祉学部	スポーツ健康福祉学科	40名	全学部合わせて62名程度	全学部合わせて70名程度	6名	11名	全学部合わせて26名程度	4名	全学部合わせて26名程度
	臨床福祉学科 (臨床福祉専攻) (動物療法専攻) (福祉ビジネス専攻) (臨床心理専攻)	145名			21名	38名		19名	
	子ども保育福祉学科	50名			9名	15名		6名	
保健科学部	作業療法学科	40名			10名	14名		6名	
	言語聴覚療法学科	40名			10名	14名		6名	
	視機能療法学科	40名			10名	14名		6名	
	臨床工学科	40名			10名	14名		6名	
薬学部	薬 学 科	140名	32名	58名	20名				
	動物生命薬科学科	30名	8名	10名	4名				

* 平成24年度より、臨床福祉学科の4専攻は「学科」単位での募集となります。専攻（臨床福祉・動物療法・福祉ビジネス・臨床心理）は1年次末に決定します。

2. アドミッション・ポリシー（入学者受入方針）

社会福祉学部

■入学者受入れの方針について

社会福祉学部では、社会福祉に関する専門知識や技術を学び、豊かな人間性を身につけることを目標にしています。そして福祉の社会で創造的な担い手となる専門職業人を養成します。すべての学科・専攻において社会福祉の“こころ”を学び、すべての人々の幸せな生活の実現に向けて貢献することを目指しています。

また、卒業後の就職に備えての心構え・考え方の育成や支援という教育体制を設け、多様な社会に向けて役立つ学生を育てます。

スポーツ健康福祉学科

<入学者受け入れ方針>

本学科は、建学の理念のもとに、「子ども、高齢者、障がいを持つ方々など、すべての人々が共に生きる社会を目指して、スポーツ・健康・福祉という視点から高度な専門性と豊かな人間性を備えた社会に有為な人材の養成」を目標としています。この目標を達成するために、福祉の考え方を基盤として、スポーツやレクリエーションをすべての人が楽しめ、心身の健康に役立てるために必要な基本的そして専門的な知識や技術について学びます。それらを実践できる支援者として、さらに新しいアイデアを創り出し人々の福祉に貢献できる支援者として、地域社会に貢献したいという熱意のある人材を広く求めています。

<求める人物像>

- ①自分だけに関心があるのではなく、「みんなで生きていく」という共生の意識を持っている人
- ②人とふれあうことが好きで、相手の立場で考えることができる人
- ③福祉、スポーツに興味・関心を抱き、新たな領域へ挑戦する意欲と勇気を持っている人
- ④レクリエーション活動やスポーツが好きであり、豊かな感性を持ち積極的に活動ができる人

<学んでほしいこと>

将来仕事としてやっていくためには、プロフェッショナルとしての「知識」と「技能」が必要です。つまり、正しい知識を正しく使いこなせなければなりません。また、信頼できる指導者・支援者・スタッフの一員として認められるためには、豊かな人間性と協調性、柔軟な思考能力が求められます。

これだけは学んでほしいというものは特にありませんが、自分に与えられた課題には責任を持って真摯に取り組み、そこから何かを学び取ろうとする姿勢を身につけておいてください。

臨床福祉学科（臨床福祉専攻、動物療法専攻、福祉ビジネス専攻、臨床心理専攻）

<入学者受け入れ方針>

今の社会にはさまざまな問題を抱えて、悩み苦しんでいる人がたくさんいます。本学科では、そういう人たちの支えになりたいと思う、温かな気持ち（福祉の心）を持った人を求めています。本学科は2年生になってから4つの専攻に分かれることとなりますが、それぞれの特徴のある専攻で、「福祉の心」を具体化できることを目指しています。

<求める学生像>

- ①優しいところを持ち、人が好きで、人を理解する姿勢がある人
- ②新しいことにチャレンジすることができる人
- ③柔軟な考え方ができる人

<学んでほしいこと>

本学科で学ぶ人たちの多くは「社会福祉士国家試験合格」を目指します。この合格に必要なものが文章の読解力や論理的思考です。まずは国語をしっかりと勉強しましょう。そして、自分には少し難しいと思われる本などにもチャレンジして論理性を磨いてください。福祉に携わる人に欠かせないのがコミュニケーション能力です。教室ではなかなか教えてもらえないのですが、積極的にいろいろな人と話す態度を身につけてきて来てください。

子ども保育福祉学科

<入学者受け入れ方針>

物や情報はあふれているけれど、子どもたちは幸せに暮らしているでしょうか。虐待やいじめのニュースは後を絶たず、不登校に悩む子どもは全国で13万人に上ります。また障がい児への適切な教育や、幼い子どもの育て方がわからない若い親への支援も必要です。これからの児童福祉は保育だけでなく、保護者への相談援助や社会の仕組みを知った上で、広い視野で問題

を考えていくことのできる高度な専門職が求められています。

本学科は保育士、幼稚園教諭一種に加え、社会福祉士国家試験受験資格が取得でき、児童ソーシャルワーカー（児童相談所や養護施設で働きます）や病院内保育士などの養成も行なっています。4年制大学ならではのカリキュラムと独自の取り組みにより、明日の日本を担う子どもたちの幸せな生活の実現に向け、児童福祉・幼児教育界のリーダーとなれる人材の養成を目標としています。

<求める学生像>

- ①子どもと共に自らも成長しようとする気持ちを持っている人
- ②子どもの問題を自分の問題として捉えることのできる感性を持っている人
- ③子どもの幸せと自らの夢の実現に向けて努力を惜しまない、意欲のある人

<学んでほしいこと>

- ・児童関係のニュースやTV番組、図書などに興味を持ち、見たり、読んだりすることで、子どもを取り巻く状況を知るところから始めましょう。
- ・保育士、幼稚園教諭の資格取得には器楽（ピアノ）や歌唱の習得が必要です。経験のある人は練習を、また経験のない人は子どもの歌などをTVやCDなどで聞いたり、歌ってみましょう。保育園などでのボランティアも奨励します。
- ・自分の良いところも悪いところも認め、何か一つでも、自分に自信を持てるものを見つけてください。今、子どもたちには、何より自己肯定感の育ちが求められているからです。

保 健 科 学 部

■入学者受入れの方針について

保健科学部では、作業療法士、言語聴覚士、視能訓練士、臨床工学技士を養成しています。いずれも国家資格であり、高度化した医療の現場で、医師や看護師とともにチームを組んで活躍する医療専門職です。保健・福祉・教育の分野でのニーズも高まってきています。

保健科学部の目標は、建学の理念のもとに、「コミュニケーション・スキルが高く、思いやりがあり、チーム医療に貢献できる臨床家」を育成することです。自ら考え行動することができる力、その上で、チームで動くことができる力を養うために、各学科では人間性や態度を重視した教育を展開しています。幅広い教養や社会常識、医療専門職として必要な知識・技術・態度を身につけ、地域社会に貢献したいという熱意のある人材を広く求めています。

作 業 療 法 学 科

<入学者受け入れ方針>

リハビリテーション医療が日本に根付いて半世紀が過ぎようとしています。その間リハビリテーションの技術や理論も様々な変容をとげ、今なお進化しています。しかし「障害を背負ったとしてもその個人が望み、選んだ生活や夢を支える医療」というリハビリテーションの根幹が変わることはありません。

作業療法学科ではそのような相手の思いを受け止め確かな医療を提供するための教育を行っており、広く以下のような人材を求めています。

- ①人とふれあうことが好きで、相手の立場になって物事を考えることができる人
- ②病気や障害の大変さを学び、それをどのように治療し、後遺症が残ったとしても、その後どのように支援できるか、など病気や障害、またその治療について向学心、探求心がある人
- ③保健・医療・福祉の分野に興味があり、その分野の専門職になりたいと思っている人

<求める人物像>

- ①新しいことにも臆せず、挑戦する気持ちを持ち続ける人
- ②人に優しく、相手の気持ちを大切にすること
- ③親や兄弟、そして自分を大切にすること

<学んでほしいこと>

これだけは学んでほしいというものは特にありませんが、それまで学んだことのない新しい学問（解剖学、生理学、医学、障害学、リハビリテーション学、作業療法学など）を学んでいきます。そうしたことへの心がまえをしっかりと持って入学してください。またたくさんの趣味を持ち、多くの人とふれあい、人は心と体が連動して生きているということに少しだけ意識を向けて生活をしてみましょう。入学してから作業療法を学んでいくにつれ、あらためて多くの気づきが出てくると思います。

2. アドミッション・ポリシー（入学者受入方針）

言語聴覚療法学科

＜入学者受け入れの方針＞

本学科は、言語聴覚障害や摂食・嚥下障害に対応する医療専門職である言語聴覚士（国家資格）の養成機関であり、免許を取得できる実力（国家試験に合格できる実力）や、言語聴覚士として就職できる実力を高めるような教育実践を行なっています。したがって、以下のような思いを胸に、日々粘り強く努力を続ける人を求めています。

- ①言語やコミュニケーションに興味を持っている人
- ②保健・医療・福祉・教育に関わることに興味を持っている人
- ③保健・医療・福祉・教育に関わる専門職の国家資格を取得したい人

＜求める人物像＞

- ①支援する側に立つ責任の重大さを理解し、責任を果たすために必要な実力を身につけるための努力を続ける人。
- ②「もし自分だったら」ということが想像できて、相手や周囲の人々の立場や状況を理解しようと努める人。

＜学んでほしいこと＞

- ・基本的なリテラシー（聴いて理解する力、読んで理解する力、話して伝える力、書いて伝える力）。これは、科目としての国語や英語ということではなく、コミュニケーションや思考の道具としての言語能力（実用的な日本語能力）ということ。
- ・常に日本や世界の社会情勢（特に、保健・医療・福祉・教育に関わる幅広い話題）に興味、関心を持ち、情報収集を実践する姿勢。

視機能療法学科

＜入学者受け入れの方針＞

「みる」「みえる」ことに障がいをもつ一人ひとりの視覚機能を最大限に引き出しひき伸ばすことができる高度な専門知識と医療技術を身につけ、チーム医療に貢献できる視能訓練士を養成することを目的としています。「みる」「みえる」ことに興味があり、医療・保健分野で活躍したいという熱意のある人材を広く求めます。

＜求める人物像＞

- ①「みる」「みえる」ことに興味があり、その支援のための専門知識と「みる」「みえる」機能の評価に関する技能を学びたい人
- ②子どもから高齢者まであらゆる人に対するコミュニケーション能力を向上させたい人
- ③人を思いやり、人とともに共感できるこころを養いたいと考えている人
- ④医療・保健分野で専門職業人として社会に貢献したい人

＜学んでほしいこと＞

視機能療法学科では、医療・保健分野で活躍する視能訓練士を養成しています。高等学校においては、理系文系は問いませんが、主体的に学習すること、他者と協調して物事に取り組むことを身につけてきて欲しいと考えています。そして視能訓練士が対象とするのは「人」であるため、何よりも健やかな心身を養っておくことが重要と考えています。

臨床工学科

＜入学者受け入れ方針＞

臨床工学技士は高度な医療機器、とくに生命維持管理装置を駆使して治療が円滑に行えるよう、その操作および保守点検を行う国家資格です。今や医療は、医師、看護師、診療放射線技師などの医療従事者と綿密な連携を取りながらチームワークで行うことが必須となっていますので、単に専門である臨床工学の知識を身につけるだけではなく、人と人が信頼関係を築き、十分なコミュニケーションを保つことも必要です。業務内容は、血液透析、人工心肺、人工呼吸器、高気圧酸素などの生命維持管理装置およびこれに関連する医療機器の操作や保守点検、管理です。生命を直接左右する重要な機器を扱いますので、責任感と行動力も不可欠です。本学科では総合的に判断し、臨床に耐えうる人物を受け入れます。

＜求める人物像＞

- ①慢性疾患患者さん、とくに高齢者に対するコミュニケーション能力を向上させたい人
- ②医療とともに科学全般に興味を持っている人
- ③どんなことにも果敢にチャレンジし、努力を継続できる人

〈学んでほしいこと〉

数学と物理は必須ですが、高校で物理を履修していない場合は、入学前教育で学習し、基本的なことは習得してきてください。

薬 学 部

■ 入学者受入れの方針について

薬学部では、建学の理念のもとに、「高度な専門知識・技術とコミュニケーション能力を授け、生涯にわたって最先端医療に貢献できる薬剤師、また、薬学及び実験動物学の知識を持ち、科学的考察力と問題解決能力を備えた専門家」を養成することです。

薬 学 科

〈入学者受け入れの方針〉

本学科（6年制）では、薬剤師を養成しています。薬剤師は、国家資格であり、チーム医療の一員として医師や看護師とともに活躍する薬の専門家です。これに基づいて本学科では、学力では計れない医療人として高い潜在能力を持つ人材を求めています。即ち、「信頼される有能な薬剤師」になりたいという強い意志、そして向学心に燃え、他の人と良好な人間関係を構築できる人材を求めます。

〈求める人物像〉

- ・強い意志を持ち、向学心に燃え、他の人と良好な人間関係を構築できる人

〈学んでほしいこと〉

「数学（特に、指数対数計算）」「英語」「国語（特に、文章の意味を読解する力）」が必要です。さらに、「化学」「生物」「物理」も必須です。履修していない人や不得意な人のためのリメディアル科目もありますが、高校生のうちに勉強しておくことが薬になります。読解力を付けるために、新聞、小説などの読書をしておいて下さい。

動物生命薬科学科

〈入学者受け入れの方針〉

本学科（4年制）では、動物看護師、実験動物1級技術者など、薬の知識を活用して動物と接する専門家を養成します。また、フィリピン大学ロスバニョス校獣医学部編入により、獣医師への道も開けています。

これに基づいて、本学科では、「動物愛護や動物の福祉の理念に基づき、強い意志により動物と接することができる人」を求めています。

〈求める人物像〉

- ・動物愛護や動物の福祉の理念に基づき、強い意志により動物と接することができる人

〈学んでほしいこと〉

「国語」「数学」の基礎学力はもとより「生物」「化学」「英語」が必須です。「数学」「化学」「生物学」「物理学」の授業では高校の復習を行います。高校生のうちに勉強しておくことが薬になります。

3-1. 入試実施要項 (推薦・AO入試)

入試区分	対象学部 (募集定員)	願書受付 (消印有効)	試 験 日	合格発表日	入学手続締切日 (必着)	
					一次(入学金)	二次(前期分)
A O	社会福祉学部 保健科学部 } (70) 薬 学 部 } ※AO全日程の定員	【Ⅰ期】 8月19日(金)) 9月2日(金)	—	9月10日(土)	9月30日(金)	
		【Ⅱ期】 10月3日(月)) 10月21日(金)	—	10月29日(土)	11月11日(金)	
		【Ⅲ期】 11月25日(金)) 12月9日(金)	—	12月17日(土)	1月6日(金)	
		【Ⅳ期】 1月30日(月)) 3月30日(金)	—	本学が指定する日	本学が指定する日まで	
指 定 校	社会福祉学部 保健科学部 } (62) 薬 学 部 } ※指定校全日程の定員	【前期】 10月3日(月)) 10月17日(月)	10月22日(土)	10月29日(土)	11月11日(金)	
		【後期】 11月21日(月)) 12月5日(月)	12月10日(土)	12月17日(土)	1月6日(金)	
関 連 校	社会福祉学部(若干名) 保健科学部(若干名) 薬 学 部(若干名)	10月6日(木)) 10月21日(金)	10月29日(土)	11月7日(月)	—	12月9日(金)

願書受付は締切日消印有効、入学手続は締切日必着。

選考方法	備考	試験地
書類審査、面談	<p>・専願、現・浪は問わない</p> <div style="border: 1px solid black; padding: 5px; width: fit-content;"> <p>◎詳しくは別冊A O 募集要項にて確認のこと</p> </div>	<p>(面談会場) 北九州、熊本、大分、宮崎、鹿児島、本学</p> <p>(面談会場) 宮崎、鹿児島、本学</p> <p>(面談会場) 北九州、宮崎、鹿児島、那覇、本学</p> <p>(面談会場) 本学</p>
書類審査、面接(集団)	<p>・専願、現役のみ</p> <p>・本学指定対象校宛直接推薦依頼</p>	宮崎、本学
<p>学力試問(1科目100点) 1教科1科目100点満点</p> <p>◎ 福・保・生 …国語、英語、数学から1科目</p> <p>◎ 薬 …英語、数学から1科目</p>	<p>・専願、現・浪は問わない</p> <p>・第2志望まで記入可</p>	高梁、本学

福 …社会福祉学部 保 …保健科学部 生 …薬学部(動物生命薬科学科) 薬 …薬学部(薬学科)

3-2. 入試実施要項（推薦入試）

入試区分	対象学部 (募集定員)	願書受付 (消印有効)	試 験 日	合格発表日	入学手続締切日 (必着)	
					一次(入学金)	二次(前期分)
推 薦 A 日 程	社会福祉学部(36) 保健科学部(40) 薬 学 部(40)	10月24日(月)	11月12日(土)	11月19日(土)	12月2日(金)	2月17日(金)
		11月7日(月)	11月13日(日)			
推 薦 B 日 程		11月21日(月)	12月11日(日)	12月17日(土)	1月6日(金)	2月17日(金)
		12月5日(月)				

願書受付は締切日消印有効、入学手続は締切日必着。

選 考 方 法	備 考	試 験 地
<p>◎ 福・保…小論文[約600字](課題2題から1題選択)、調査書 *配点 小論文100点、調査書50点で150点満点</p> <p>◎ 生…小論文[約600字]、調査書 *配点 小論文100点、調査書50点で150点満点</p> <p>◎ 薬…基礎学力検査(化学)、調査書 *配点 基礎学力検査100点、調査書50点で150点満点</p>	<ul style="list-style-type: none"> ・併願可、現・浪は問わない ・試験日自由選択制 ・各学科の成績1位を特待生として選考する(特待生C) ・各学科の成績2位を特待生として選考する(入学金の半額減免) ・3学部から第2志望まで記入可 	<p>東京、岡山、 広島、北九州、 福岡、長崎、 熊本、大分、 宮崎、都城、 鹿児島、那覇、 本学</p>
<p>◎ 小論文[約600字]、調査書 *配点 小論文100点、調査書50点で150点満点</p>	<ul style="list-style-type: none"> ・併願可、現・浪は問わない ・3学部から第2志望まで記入可 	<p>岡山、北九州、 福岡、熊本、 大分、宮崎、 鹿児島、本学</p>

福…社会福祉学部 保…保健科学部 生…薬学部(動物生命薬科学科) 薬…薬学部(薬学科)
※特待生選考の詳細については18ページ参照のこと

4. 入試実施要項（一般入試）

入試区分	対象学部 (募集定員)	願書受付 (消印有効)	試 験 日	合格発表日	入学手続締切日(必着)	
					一次(入学金)	二次(前期分)
前 期	社会福祉学部(69) 保健科学部(56) 薬学部(68) ※上記の募集定員は、 前期及び中期の 合計数	1月6日(金)	2月1日(水)	2月12日(日)	2月24日(金)	3月23日(金)
		1月25日(水)	2月2日(木)			
			2月3日(金)			
中 期		2月1日(水) 2月13日(月)	2月18日(土)	2月25日(土)	3月9日(金)	3月30日(金)
後 期	社会福祉学部 保健科学部 薬学部 } (26)	2月20日(月) 3月7日(水)	3月13日(火)	3月19日(月)	—	3月30日(金)

願書受付は締切日消印有効、入学手続は締切日必着。

選考方法	備考	試験地
<p>【1科目型】</p> <p>学力試問(1科目100点) 1科目100点満点</p> <p>○福・保…国語、英語、数学、生物から1科目 ○生…国語、英語、数学、化学、生物から1科目 ○薬…化学</p>	<ul style="list-style-type: none"> ・併願可、試験日自由選択制 ・選択科目は出願時に決定 ・3学部から第2志望まで記入可 	
<p>【3科目型】</p> <p>学力試問(1科目100点) 3科目300点満点</p> <p>○福…国語、英語、数学から2教科2科目 日本史、現代社会、化学、生物、物理から1科目 ○保・生…国語、英語、数学から2教科2科目 化学、生物、物理から1科目 ○薬…化学【必須】、選択2科目(英語・数学・物理・生物)の3科目</p>	<ul style="list-style-type: none"> ・併願可、試験日自由選択制 <div style="border: 1px solid black; padding: 2px;"> <ul style="list-style-type: none"> ・成績上位者を特待生として選考する 全学部対象(特待生A・特待生B) </div> <ul style="list-style-type: none"> ・選択科目は出願時に決定 ・3学部から第2志望まで記入可 	<p>東京、大阪、姫路、松江、岡山、広島、高松、松山、北九州、福岡、長崎、熊本、大分、宮崎、都城、鹿児島、鹿屋、那覇、本学</p>
<p>【2科目型】</p> <p>学力試問(1科目100点) 2科目200点満点</p> <p>○福…国語、英語、数学、日本史、現代社会から2教科2科目選択 ○保・生…国語、英語、数学、化学、生物、物理から2教科2科目選択 ○薬…化学【必須】、選択1科目(英語、数学、物理、生物)の2科目</p>	<ul style="list-style-type: none"> ・併願可、試験日自由選択制 <div style="border: 1px solid black; padding: 2px;"> <ul style="list-style-type: none"> ・成績上位者を特待生として選考する 全学部対象(特待生C) </div> <ul style="list-style-type: none"> ・選択科目は出願時に決定 ・3学部から第2志望まで記入可 	
<p>学力試問(1科目100点) 1科目100点満点</p> <p>○福・保…国語、英語、数学、生物から1科目 ○生…国語、英語、数学、化学、生物から1科目 ○薬…化学</p>	<ul style="list-style-type: none"> ・併願可 ・前期・センター利用からの再出願者は調査書不要 ・3学部から第2志望まで記入可 	<p>岡山、北九州、福岡、熊本、大分、宮崎、鹿児島、本学</p>
<p>学力試問(1科目100点) 2科目200点満点</p> <p>○福・保・生…国語、英語、数学、生物、化学から2教科2科目選択 ○薬…化学【必須】、選択1科目(英語、数学、生物)の2科目</p>	<ul style="list-style-type: none"> ・併願可 <div style="border: 1px solid black; padding: 2px;"> <ul style="list-style-type: none"> ・成績上位者を特待生として選考する 全学部対象(特待生C) </div> <ul style="list-style-type: none"> ・前期・センター利用からの再出願者は調査書不要 ・3学部から第2志望まで記入可 	<p>岡山、北九州、福岡、熊本、大分、宮崎、鹿児島、本学</p>

福…社会福祉学部 **保**…保健科学部 **生**…薬学部(動物生命薬科学科) **薬**…薬学部(薬学科)
※特待生選考の詳細については25ページ参照のこと

5. 入試実施要項(センター試験利用入試)

入試区分	対象学部 (募集定員)	願書受付 (消印有効)	試 験 日	合格発表日	入学手続締切日	
					一次(入学金)	二次(前期分)
センター利用 (前期)	社会福祉学部(29) 保健科学部(24) 薬学部(24)	1月6日(金)	}	2月12日(日)	2月24日(金)	3月23日(金)
		2月3日(金)				
センター利用 (中期)		2月6日(月)				
	2月17日(金)					
センター利用 (後期)	社会福祉学部 } 保健科学部 } (26) 薬学部 }	2月20日(月)	}	3月19日(月)	3月30日(金)	
		3月12日(月)				

願書受付は締切日消印有効、入学手続は締切日必着。

選 考 方 法	備 考
<p>3教科3科目300点満点(各科目100点)</p> <p>◎社会福祉学部〔3教科3科目〕</p> <p>国 語：国語 地 歴：世界史A、世界史B、 日本史A、日本史B、 地理A、地理B 公 民：現代社会、倫理、政治・経済、「倫理、政治・経済」 数 学：数学Ⅰ、数学Ⅰ・数学A、 数学Ⅱ、数学Ⅱ・数学B、 工業数理基礎、簿記・会計、情報関係基礎 理 科：理科総合A、理科総合B、 物理Ⅰ、生物Ⅰ、化学Ⅰ、地学Ⅰ 外国語：英語、独語、仏語、中国語、韓国語 上記6教科29科目から3教科3科目選択</p>	<ul style="list-style-type: none"> ・センター試験受験者対象 ・学部、学科重複出願可 ・成績上位者を特待生として選考 全学部対象(特待生A、特待生B) ・3学部から第2志望まで記入可 ・国語、外国語は100点に換算する ・英語のリスニングは選考対象としない
<p>※3教科4科目以上受験した場合、高得点の3教科3科目で判定</p> <p>◎保健科学部・薬学部（動物生命薬科学科）〔3教科3科目〕</p> <p>理 科：物理Ⅰ、化学Ⅰ、生物Ⅰから1科目【必須】 国 語：国語 数 学：数学Ⅰ・数学A、 数学Ⅱ・数学B } から2教科2科目選択 外国語：英語</p>	<ul style="list-style-type: none"> ・センター試験受験者対象 ・学部、学科重複出願可 ・3学部から第2志望まで記入可 ・国語、外国語は100点に換算する ・英語のリスニングは選考対象としない
<p>※国語、数学、外国語で2教科3科目以上受験した場合、 高得点の2教科2科目で判定</p> <p>※数学、理科で2科目以上受験した場合、高得点の科目で判定</p> <p>◎薬学部（薬学科）〔3教科3科目〕</p> <p>外国語：英語【必須】 数 学：数学Ⅰ・数学A、数学Ⅱ・数学Bから1科目 理 科：物理Ⅰ、化学Ⅰ、生物Ⅰから1科目</p> <p>※数学、理科で2科目以上受験した場合、高得点の科目で判定</p>	<ul style="list-style-type: none"> ・センター試験受験者対象 ・学部、学科重複出願可 ・成績上位者を特待生として選考 全学部対象(特待生A、特待生B) ・3学部から第2志望まで記入可 ・国語、外国語は100点に換算する ・英語のリスニングは選考対象としない

※特待生選考の詳細については25ページ参照のこと

6. 指定校入試について

〔1〕 募集定員

※募集定員は指定校(前期・後期)、関連校入試を合わせた人数です。

学 部	学 科	募 集 定 員
社 会 福 祉 学 部	ス ポ ー ツ 健 康 福 祉 学 科 臨 床 福 祉 学 科 (臨 床 福 祉 専 攻) (動 物 療 法 専 攻) (福 祉 ビ ジ ネ ス 専 攻) (臨 床 心 理 専 攻)	全学部合わせて62名程度
	子 ども 保 育 福 祉 学 科	
保 健 科 学 部	作 業 療 法 学 科	
	言 語 聴 覚 療 法 学 科	
	視 機 能 療 法 学 科	
薬 学 部	臨 床 工 学 科	
	薬 学 科 動 物 生 命 薬 科 学 科	

※平成24年度より、臨床福祉学科の4専攻は「学科」単位での募集となります。
専攻（臨床福祉・動物療法・福祉ビジネス・臨床心理）は1年次末に決定します。

〔2〕 出願資格

現役(平成24年3月卒業見込み者)の**専願**を条件に、本学が指定する対象校の高等学校長若しくは中等教育学校長が、学業・人物とも優秀であると認め推薦する者。

〔3〕 募集日程

出 願 期 間 (消印有効)		入 試 日	合 格 発 表 日	入 学 手 続 締 切 日 (締切日必着)
前 期	平成23年10月3日(月)	平成23年10月22日(土)	平成23年10月29日(土)	平成23年11月11日(金)
	平成23年10月17日(月)			
後 期	平成23年11月21日(月)	平成23年12月10日(土)	平成23年12月17日(土)	平成24年1月6日(金)
	平成23年12月5日(月)			

〔4〕 選考方法

書類審査(調査書、推薦書類)、集団面接(約20分)により選考します。

〔5〕 入試時間割

集 合	13:00
注 意 事 項 伝 達	13:00~13:10
面 接	13:20~

〔6〕 出願書類

出願書類については、36ページを参照してください。

〔7〕 入学検定料

10,000円(納入方法については、37・38ページを参照してください。)

〔8〕 入試会場

試 験 地	試 験 会 場	所 在 地
宮 崎	九州保健福祉大学総合医療専門学校	宮崎市瀬頭2-1-10
本 学	九州保健福祉大学	延岡市吉野町1714-1

7. AO入試(アドミッションズ・オフィス入試)について

学力試験では計れない資質、能力、個性を有する学生を受け入れ、積極的な学生生活を期待し、個々の能力をさらに引き伸ばし、社会に有為な人材を養成することを目的に募集します。**専願**。

〔1〕募集定員

※募集定員はAO全日程の合計人数です。

学 部	学 科	募 集 定 員
社 会 福 祉 学 部	ス ポ ー ツ 健 康 福 祉 学 科	全学部合わせて70名程度
	臨 床 福 祉 学 科 (臨 床 福 祉 専 攻) (動 物 療 法 専 攻) (福 祉 ビ ジ ネ ス 専 攻) (臨 床 心 理 専 攻)	
	子 ど も 保 育 福 祉 学 科	
	作 業 療 法 学 科	
保 健 科 学 部	言 語 聴 覚 療 法 学 科	
	視 機 能 療 法 学 科	
	臨 床 工 学 科	
薬 学 部	薬 学 科	
	動 物 生 命 薬 科 学 科	

※平成24年度より、臨床福祉学科の4専攻は「学科」単位での募集となります。
専攻（臨床福祉・動物療法・福祉ビジネス・臨床心理）は1年次末に決定します。

〔2〕出願資格

本学への入学を強く希望し、24ページの出願資格の項目条件を満たす者。

〔3〕募集日程・選考方法

入試区分	出 願 期 間	合 格 発 表 日	手 続 締 切 日	選 考 方 法	備 考
I 期	8月19日(金) 9月2日(金)	9月10日(土)	9月30日(金)	・書類審査 ・面談 (個人:約15分)	・専願 ・現役・浪人は問わない
II 期	10月3日(月) 10月21日(金)	10月29日(土)	11月11日(金)		
III 期	11月25日(金) 12月9日(金)	12月17日(土)	1月6日(金)		
IV 期	1月30日(月) 3月30日(金)	本学が指定する日	本学が指定する日まで		

〔4〕出願書類

出願書類については、36ページを参照してください。

〔5〕入学検定料

10,000円（納入方法については、37・38ページを参照してください。）

■ A O入試の流れ

①エントリー	・エントリーカード(本学所定用紙)提出。 ・志望理由書(本学所定用紙)提出。(自己アピール含む400字以内) ・課題に対するレポート(本学所定用紙)提出。(1,000字以内)
②面談	本学または地方会場等で面談を行う。 (日程等は17ページを参照してください。)
③適性評価	A Oスタッフによる審議
④内定通知	本人宛に(現役生の場合は高校等にも)通知を送付します。
⑤出願	エントリー学科以外へは出願できません。
⑥合格発表	本人宛に(現役生の場合は高校等にも)通知を送付します。
⑦入学手続	期限内に入学手続金を納入し、提出書類を提出してください。
⑧入学	入学手続完了後に送付する「入学の案内」をご参照ください。

※A O入試希望者は、事前に別冊「A O入試学生募集要項」を入試広報室に請求のうえ、同冊子にてご確認ください。

■ レポート課題一覧

社会福祉学部 課題	
スポーツ健康福祉学科	【「スポーツ、健康、福祉」の関わり】についてどのように考えますか？ また、将来就きたい職業を具体的に挙げ、その理由を述べなさい。
臨床福祉学科	あなたはなぜ臨床福祉学科を希望したのですか？その理由を具体的に述べてください。さらに、将来どのように福祉にかかわっていきたいのか、あなたの「思い」を書いてください。
子ども保育福祉学科	あなたの思い描く(将来、なりたいと思う)保育士や幼稚園の先生、または児童福祉の専門家像とは、どのようなものですか？なるべく具体的なイメージを思い浮かべ、その理由も述べなさい。
保健科学部 課題	
作業療法学科	自分にとって意味のある(あるいは興味のある)活動や作業をすることは、自分の心や体にどのような影響を及ぼすか述べなさい。
言語聴覚療法学科	言語聴覚士として他者を支援できるようになるために、あなたは今後どのようなことに取り組んでいきますか？取り組みについての基本的な考え方とともに、具体例を挙げながら述べなさい。
視機能療法学科	なぜ視能訓練士になりたいと思ったのか具体的に述べ、そのためにどのような努力ができるか、自身の長所・短所を踏まえ具体的に述べなさい。
臨床工学科	多様化する医療機器の保守・管理についてあなたの意見を述べなさい。
薬学部 課題	
薬学科	薬剤師は「患者を中心とした医療」の中で、何を目指すべきかあなたの意見を述べなさい。
動物生命薬科学科	本学科では、実験動物技術者(企業、行政、大学等における研究・開発等)、動物看護師(動物病院)、博物館学芸員(動物園職員)、食品衛生監視員(動物愛護を含む衛生行政)、食品衛生管理者(食品製造企業)及び獣医師(編入留学による取得。動物病院、海外における活躍など)の6つの資格取得を目指して学習します。これらのうち、将来あなたがなりたい職種とそれに該当する資格を取り上げ、自分が何をしたいか、どうありたいかなどをできるだけ具体的に述べなさい。

■ エントリー期間・面談日程・面談会場

区分	エントリー期間(必着)	面 談 日 時 ・ 会 場		
I 期	6月1日(水) } 6月14日(火)	6月19日(日)10:00～	本 学	九州保健福祉大学
	6月1日(水) } 6月27日(月)	7月2日(土)13:30～	宮 崎	九州保健福祉大学総合医療専門学校
		7月3日(日)10:00～	鹿児島	ブルーウェーブイン鹿児島
	6月1日(水) } 7月12日(火)	7月17日(日)13:30～	本 学	九州保健福祉大学 第1回オープンキャンパス
	6月1日(水) } 8月1日(月)	8月6日(土)13:30～	大 分	大分県労働福祉会館「ソレイユ」
8月7日(日)10:00～		北九州	毎日西部会館	
		熊 本	ホテル熊本テルサ	
II 期	8月2日(火) } 8月23日(火)	8月28日(日)13:30～	本 学	九州保健福祉大学 第2回オープンキャンパス
	8月2日(火) } 9月5日(月)	9月10日(土)13:30～	宮 崎	九州保健福祉大学総合医療専門学校
		9月11日(日)10:00～	鹿児島	ブルーウェーブイン鹿児島
	8月2日(火) } 9月13日(火)	9月19日(月・祝)10:00～	本 学	九州保健福祉大学
	8月2日(火) } 9月26日(月)	10月2日(日)13:30～	宮 崎	九州保健福祉大学総合医療専門学校
	8月2日(火) } 10月4日(火)	10月9日(日)10:00～	本 学	九州保健福祉大学
III 期	10月5日(水) } 10月24日(月)	10月29日(土)10:00～	北九州	毎日西部会館
	10月5日(水) } 11月1日(火)	11月6日(日)10:00～	本 学	九州保健福祉大学 大学祭
	10月5日(水) } 11月4日(金)	11月12日(土)13:00～	那 覇	那覇尚学院(別館)
		11月13日(日)13:00～		
	10月5日(水) } 11月21日(月)	11月26日(土)13:30～	宮 崎	九州保健福祉大学総合医療専門学校
11月27日(日)10:00～		鹿児島	ブルーウェーブイン鹿児島	
IV 期	1月6日(金) } 3月28日(水)	本学が指定する日時	本 学	九州保健福祉大学

8. 推薦入試について

本学の推薦入試については、次の2タイプがあります。

◎推薦入試A日程(全学部全学科対象)

推薦入試A日程は、高等学校長等が適性を有すると認め推薦する志願者を対象とする入学試験です。

推薦入試A日程は、2日間の**試験日自由選択制**で同じ学科を2日間連続で受験することも、異なる学科を受験することも可能です。

なお、推薦入試A日程は併願制(入学は任意)ですので、特待生の権利を得るために一般入試を再度受験することも可能です。

◎推薦入試B日程(全学部全学科対象)

推薦入試B日程は、高等学校長等が適性を有すると認め推薦する志願者を対象とする入学試験です。

推薦入試B日程は併願制(入学は任意)ですので、特待生の権利を得るために一般入試を再度受験することも可能です。

■出願資格

出身高等学校長等が適性を有すると認め推薦する者で、下記のいずれかに該当する者。

- (1) 高等学校若しくは中等教育学校を卒業した者(平成24年3月卒業見込みの者を含む)。
- (2) 通常の課程による12年の学校教育を修了した者並びに通常の課程以外の課程によりこれに相当する学校教育を修了した者(平成24年3月修了見込みの者を含む)。
- (3) 外国において学校教育における12年の課程を修了した者(平成24年3月末までにこれに該当する見込みの者を含む)。
- (4) 文部科学大臣の指定した者(平成24年3月末までにこれに該当する見込みの者を含む)。
- (5) 文部科学大臣が高等学校の課程と同等の課程を有するものとして認定した在外教育施設の当該課程を修了した者(平成24年3月末までにこれに該当する見込みの者を含む)。

※出身高等学校長等の推薦が受けることができれば、現役・浪人は問いません。

特待生選考について

“授業料が減免になるチャンス”

■推薦入試A日程で特待生合格18名

得点率80%以上を条件とし各学科の成績1位を「特待生C」(※詳細は25ページを参照)として選考します。

また、各学科の成績2位を特待生(入学金半額免除)として選考します。

減免された授業料は返還の義務は一切ありません。ただし、学業成績が著しく低下したり、特待生としてふさわしくない行為があった場合は、その資格を停止または取り消すことがあります。

■提出書類について

推薦A日程で1日のみ出願の者

- 入学志願票(A～D票) 1組、推薦書1通、調査書1通、宛名シール1組

推薦A日程で2日間出願の者(2日間とも出願学科が同じ場合)

- 入学志願票(A～D票) 2組、推薦書1通、調査書1通、宛名シール2組

推薦A日程で2日間出願の者(2日間で出願学科が異なる場合)

- 入学志願票(A～D票) 2組、推薦書2通、調査書1通、宛名シール2組

※推薦A日程で2日間出願をする者は、2日分の必要書類を1通の願書封筒に封入し提出してください。その際、封筒表面の出願区分の31、32の両区分に○印をつけてください。

学科が異なる場合は、両方の出願学科欄に○印をつけてください。

推薦B日程で出願の者

- 入学志願票(A～D票) 1組、推薦書1通、調査書1通、宛名シール1組

(但し、推薦A日程で異なる学科を受験している者は、調査書は不要。また、推薦A日程で同学科を受験している者は、推薦書・調査書が不要。封筒に「推薦A出願済み」と朱書きすること。)

■第2志望制度について

本学の推薦入試では、次のとおり第2志望制度を設けています。

この制度では、第1志望が不合格となった場合、第2志望の記入があれば第2志望の合否判定を再度受けられる可能性があります。次の入試区分の表で、第2志望の学科を参照してください。なお、願書提出後の志望大学・学部・学科の変更は認めません。

第1志望学部・学科		入試区分	推薦A日程	推薦B日程
社会福祉学部	スポーツ健康福祉学科		○	○
	臨床福祉学科 (臨床福祉専攻) (動物療法専攻) (福祉ビジネス専攻) (臨床心理専攻)		○	○
	子ども保育福祉学科		○	○
	保健科学部			
	作業療法学科		○	○
	言語聴覚療法学科		○	○
	視機能療法学科		○	○
	臨床工学科		○	○
薬学部	薬学科		○	○
	動物生命薬科学科		○	○

※第2志望学科については、第1志望を除く、○印の該当学科より記入できます。

※平成24年度より、臨床福祉学科の4専攻は「学科」単位での募集となります。

専攻(臨床福祉・動物療法・福祉ビジネス・臨床心理)は1年次末に決定します。

9.推薦入試A日程について

現役・浪人は問いません。併願可。

〔1〕募集定員

※募集定員は推薦A日程、推薦B日程を合わせた人数です。

学 部	学 科	募 集 定 員
社会福祉学部	スポーツ健康福祉学科	6名
	臨床福祉学科 (臨床福祉専攻) (動物療法専攻) (福祉ビジネス専攻) (臨床心理専攻)	21名
	子ども保育福祉学科	9名
	作業療法学科	10名
保健科学部	言語聴覚療法学科	10名
	視機能療法学科	10名
	臨床工学学科	10名
薬学部	薬学	32名
	動物生命薬科学科	8名

※平成24年度より、臨床福祉学科の4専攻は「学科」単位での募集となります。
専攻（臨床福祉・動物療法・福祉ビジネス・臨床心理）は1年次末に決定します。

〔2〕出願資格

18ページの出願資格の項目を参照してください。

〔3〕募集日程

出 願 期 間 (消印有効)	入 試 日	合 格 発 表 日	入学手続締切日 (締切日必着)
平成23年10月24日(月))	平成23年11月12日(土)	平成23年11月19日(土)	一次:平成23年12月2日(金) 二次:平成24年2月17日(金)
平成23年11月7日(月)	平成23年11月13日(日)		

〔4〕選考方法

学 部	選 考 方 法	試 験 時 間	配 点	備 考
社会福祉学部 保健科学部	小論文の課題2題から1題選択	60分	100点	・小論文(記述式600字) ・学部により課題は異なる ・課題は試験当日に選択 (福・保)
	出身高等学校若しくは中等教育学校の調査書		50点	
薬学部 (動物生命薬科学科)	小論文	60分	100点	
	出身高等学校若しくは中等教育学校の調査書		50点	
薬学部 (薬学科)	基礎学力検査〔化学〕	60分	100点	
	出身高等学校若しくは中等教育学校の調査書		50点	

※薬学部は、学科によって選考方法が異なりますのでご注意ください。

※試験日自由選択制(各学部2日間実施)で出願時に決定。2日間受験可能。

■出題範囲(基礎学力検査)※薬学科のみ

科目	出題範囲
化学	化学Ⅰ・化学Ⅱ(「(1)物質の構造と化学平衡」、「(2)生活と物質」と「(3)生命と物質」に共通する糖類・アミノ酸・タンパク質・脂質の分野)

〔5〕入試時間割

	全学部
集合	9:30
注意事項伝達	9:30～9:40
学力試問	9:50～10:50

〔6〕出願書類

出願書類については、36ページを参照してください。

〔7〕第2志望について

3学部から第2志望まで記入できます。

願書提出後の志望学部・学科の変更は認めません。

19ページの第2志望制度の項目を参照してください。

〔8〕入学検定料

30,000円(納入方法については、37・38ページを参照してください。)

〔9〕入試会場<13会場>

試験地	試験会場	試験地	試験会場
東京	キャンパス・イノベーションセンター	大分	大分県労働福祉会館「ソレイユ」
岡山	学校法人順正学園 岡山駅前キャンパス	宮崎	九州保健福祉大学総合医療専門学校
広島	エソール広島	都城	都城ステーションホテル
北九州	毎日西部会館	鹿児島	ブルーウェーブイン鹿児島
福岡	英数高等学院	那覇	那覇尚学院別館
長崎	長崎県総合福祉センター	本学	九州保健福祉大学
熊本	ホテル熊本テルサ		

各試験会場については、44ページから47ページを参照。

各試験会場への電話等による問い合わせは、できるだけ控え、質問等があれば本学入試広報室へ連絡してください。

(直通電話0982-23-5544・フリーダイヤル0120-24-2447)

10. 推薦入試B日程について

現役・浪人は問いません。併願可。

〔1〕 募集定員

※募集定員は推薦A日程、推薦B日程を合わせた人数です。

学 部	学 科	募 集 定 員
社 会 福 祉 学 部	ス ポ ー ツ 健 康 福 祉 学 科	6名
	臨 床 福 祉 学 科 (臨 床 福 祉 専 攻) (動 物 療 法 専 攻) (福 祉 ビ ジ ネ ス 専 攻) (臨 床 心 理 専 攻)	21名
	子 ど も 保 育 福 祉 学 科	9名
	作 業 療 法 学 科	10名
保 健 科 学 部	言 語 聴 覚 療 法 学 科	10名
	視 機 能 療 法 学 科	10名
	臨 床 工 学 科	10名
薬 学 部	薬 学 科	32名
	動 物 生 命 薬 科 学 科	8名

※平成24年度より、臨床福祉学科の4専攻は「学科」単位での募集となります。
専攻（臨床福祉・動物療法・福祉ビジネス・臨床心理）は1年次末に決定します。

〔2〕 出願資格

18ページの出願資格の項目を参照してください。

〔3〕 募集日程

出 願 期 間 (消印有効)	入 試 日	合 格 発 表 日	入 学 手 続 締 切 日 (締切日必着)
平成23年11月21日(月)) 平成23年12月5日(月)	平成23年12月11日(日)	平成23年12月17日(土)	一次:平成24年1月6日(金) 二次:平成24年2月17日(金)

〔4〕 選考方法

学 部	選 考 方 法	試 験 時 間	配 点	備 考
全 学 部	小論文	60分	100点	・小論文(記述式600字)
	出身高等学校若しくは中等教育学校の調査書		50点	

〔5〕入試時間割

	全 学 部
集 合	9 : 30
注 意 事 項 伝 達	9 : 30 ~ 9 : 40
学 力 試 問	9 : 50 ~ 10 : 50

〔6〕出願書類

出願書類については、36ページを参照してください。

〔7〕第2志望について

3学部から第2志望まで記入できます。

願書提出後の志望学部・学科の変更は認めません。

19ページの第2志望制度の項目を参照してください。

〔8〕入学検定料

30,000円（納入方法については、37・38ページを参照してください。）

〔9〕入試会場＜8会場＞

試験地	試験会場	試験地	試験会場
岡 山	学校法人順正学園 岡山駅前キャンパス	大 分	大分県労働福祉会館「ソレイユ」
北九州	毎 日 西 部 会 館	宮 崎	九州保健福祉大学総合医療専門学校
福 岡	英 数 高 等 学 院	鹿 児 島	ブルーウェーブイン鹿児島
熊 本	ホ テ ル 熊 本 テ ル サ	本 学	九 州 保 健 福 祉 大 学

各試験会場については、44ページから47ページを参照。

各試験会場への電話等による問い合わせは、できるだけ控え、質問等があれば本学入試広報室へ連絡してください。

(直通電話0982-23-5544・フリーダイヤル0120-24-2447)

11. 一般入試について

本学の一般入学試験には、次の8回の入試があります。

入試区分	対 象 学 部			備 考
	社会福祉学部	保健科学部	薬学部	
前 【 3 科 目 型 】 期	○	○	○	成績上位者を特待生として選考 (全学部対象：特待生A・B)
前 【 2 科 目 型 】 期	○	○	○	成績上位者を特待生として選考 (全学部対象：特待生C)
前 【 1 科 目 型 】 期	○	○	○	
中 期	○	○	○	
後 期	○	○	○	成績上位者を特待生として選考 (全学部対象：特待生C)
センター試験利用入試 (前 期)	○	○	○	成績上位者を特待生として選考 (全学部対象：特待生A・B)
センター試験利用入試 (中 期)	○	○	○	
センター試験利用入試 (後 期)	○	○	○	成績上位者を特待生として選考 (全学部対象：特待生A・B)

■出願資格

- (1) 高等学校若しくは中等教育学校を卒業した者(平成24年3月卒業見込みの者を含む)。
- (2) 通常の課程による12年の学校教育を修了した者並びに通常の課程以外の課程によりこれに相当する学校教育を修了した者(平成24年3月修了見込みの者を含む)。
- (3) 外国において学校教育における12年の課程を修了した者(平成24年3月卒業見込みの者を含む)。
- (4) 文部科学大臣の指定した者(平成24年3月末までにこれに該当する見込みの者を含む)。
- (5) 文部科学大臣が高等学校の課程と同等の課程を有するものとして認定した在外教育施設の当該課程を修了した者(平成24年3月末までにこれに該当する見込みの者を含む)。
- (6) 高等学校卒業程度認定試験に合格した者及び平成24年3月合格見込みの者(大学入学資格検定に合格した者を含む)。
- (7) その他、本学において、相当年齢に達し、高等学校を卒業した者と同等以上の学力があると認められた者(なお、この適用を希望される方は出願開始の1ヶ月前までにご相談下さい)。

※センター試験利用入試は平成24年度の試験データを利用します。過年度の成績は利用できません。

■選考方法

27ページ以降の各入試方法をご覧ください。

■試験日自由選択制

前期入試の3日間は試験日自由選択制で、2月1日から2月3日のすべて受験をすることも可能です。

特待生選考について

“授業料が減免になるチャンス”

■前期(3科目型)・前期(2科目型)、センター試験利用入試(前期・後期)で特待生合格50名

2月2日・3日の前期入試及び後期入試、センター試験利用入試(前期・後期)において特待生を選考します。2月2日の前期入試(3科目型)、センター試験利用入試(前期・後期)では「特待生A」及び「特待生B」を、また、2月3日の前期入試(2科目型)と後期入試では「特待生C」を選考し、学納金の一部を減免いたします。(※各特待生の特典については下表でご確認ください。)

上記入試での合格者のうち成績上位50名(全学部対象)を特待生合格者として選考します。

減免された授業料の返還義務は一切ありません。ただし、学業成績が著しく低下したり、特待生としてふさわしくない行為があった場合は、その資格を停止または取り消すことがあります。

■特待生選考入試での合格通知について

特待生として選考された場合……『特待生合格』

※特待生区分は通知書類によりご確認ください。

通常の合格の場合……『一般合格』

〔特待生の種類と特典内容〕

種 類	減免期間	対象学部・学科	減免額(年間額)	対象入試	
特待生 A	2年間	社会福祉学部 保健科学部 薬学部(動物生命薬科学科)	500,000円	前期入試(3科目型) センター試験利用(前期) センター試験利用(後期)	
		薬学部(薬学科)	1,000,000円		
特待生 B	2年間	社会福祉学部 保健科学部 薬学部(動物生命薬科学科)	300,000円		
		薬学部(薬学科)	500,000円		
特待生 C	1年間	社会福祉学部 保健科学部 薬学部(動物生命薬科学科)	300,000円		前期入試(2科目型) 後期入試
		薬学部(薬学科)	500,000円		

■提出書類について

前期入試出願の者

- 入学志願票(A～D票)・宛名シールの2種の書類は受験日数分、調査書1通
(複数日出願する者も調査書は1通で可)

中期入試で出願の者

- 入学志願票(A～D票)1組、調査書1通、宛名シール1組
(但し、前期若しくはセンター試験利用(前期)で出願している者は、調査書が不要。封筒に出願した入試区分を朱書きすること。)

後期入試で出願の者

- 入学志願票(A～D票)1組、調査書1通、宛名シール1組
(但し、前期、中期、センター試験利用(前期)、センター試験利用(中期)のいずれかで出願している者は、調査書が不要。封筒に出願した入試区分を朱書きすること。)

センター試験利用(前期)で出願の者

- 入学志願票(A～D票)1組、調査書1通、宛名シール1組
(但し、前期入試で出願している者は、調査書が不要。封筒に出願した入試区分を朱書きすること。)

センター試験利用(中期)で出願の者

- 入学志願票(A～D票)1組、調査書1通、宛名シール1組
(但し、前期、中期、センター試験利用(前期)のいずれかで出願している者は、調査書が不要。封筒に出願した入試区分を朱書きすること。)

センター試験利用(後期)で出願の者

- 入学志願票(A～D票)1組、調査書1通、宛名シール1組
(但し、前期、中期、後期、センター試験利用(前期)、センター試験利用(中期)のいずれかで出願している者は、調査書が不要。封筒に出願した入試区分を朱書きすること。)

前期入試で2日間以上出願する者は、必要書類を1通の願書封筒に封入し提出してください。

その際、封筒表面の出願区分の該当するもの全てに○印をしてください。

また、複数の学科に出願する場合は、該当する全ての学科(第1志望のみ)に○印をしてください。

■第2志望制度について

本学の一般入試では、次のとおり第2志望制度を設けています。

この制度では、第1志望が不合格となった場合、第2志望の記入があれば、第2志望の合否判定を再度受けられる可能性があります。

次の入試区分の表で、第2志望の学科を参照してください。なお、願書提出後の志望学部・学科の変更は認めません。

第1志望学部・学科	入試区分	前期	中期	後期	センター試験利用		
					前期	中期	後期
社会福祉学部	スポーツ健康福祉学科	○	○	○	○	○	○
	臨床福祉学科 (臨床福祉専攻) (動物療法専攻) (福祉ビジネス専攻) (臨床心理専攻)	○	○	○	○	○	○
	子ども保育福祉学科	○	○	○	○	○	○
保健科学部	作業療法学科	○	○	○	○	○	○
	言語聴覚療法学科	○	○	○	○	○	○
	視機能療法学科	○	○	○	○	○	○
	臨床工学学科	○	○	○	○	○	○
薬学部	薬学科	○	○	○	○	○	○
	動物生命薬科学科	○	○	○	○	○	○

※第2志望については、第1志望を除く、○印の該当学科より記入できます。

※平成24年度より、臨床福祉学科の4専攻は「学科」単位での募集となります。

専攻(臨床福祉・動物療法・福祉ビジネス・臨床心理)は1年次末に決定します。

12. 前期入試について

現役・浪人は問いません。併願可。

〔1〕 募集定員

※募集定員は前期入試、中期入試を合わせた人数です。

学 部	学 科	募 集 定 員
社 会 福 祉 学 部	ス ポ ー ツ 健 康 福 祉 学 科	11名
	臨 床 福 祉 学 科 (臨 床 福 祉 専 攻) (動 物 療 法 専 攻) (福 祉 ビ ジ ネ ス 専 攻) (臨 床 心 理 専 攻)	38名
	子 ど も 保 育 福 祉 学 科	15名
	作 業 療 法 学 科	14名
保 健 科 学 部	言 語 聴 覚 療 法 学 科	14名
	視 機 能 療 法 学 科	14名
	臨 床 工 学 科	14名
	薬 学 科	58名
薬 学 部	動 物 生 命 薬 科 学 科	10名

※平成24年度より、臨床福祉学科の4専攻は「学科」単位での募集となります。
専攻（臨床福祉・動物療法・福祉ビジネス・臨床心理）は1年次末に決定します。

〔2〕 出願資格

24ページの出願資格の項目を参照してください。

〔3〕 募集日程

出 願 期 間 (消印有効)	入 試 日	合 格 発 表 日	入 学 手 続 締 切 日 (締切日必着)
平成24年 1月6日(金)) 平成24年 1月25日(水)	平成24年 2月1日(水) 【1科目型】	平成24年 2月12日(日)	一次：平成24年 2月24日(金) 二次：平成24年 3月23日(金)
	平成24年 2月2日(木) 【3科目型】		
	平成24年 2月3日(金) 【2科目型】		

〔4〕選考方法

学部・学科	選考方法	試験時間	配点
2月1日【1科目型】	社会福祉学部 国語 国語総合(近代以降の文章)・現代文 外国語 英語Ⅰ・英語Ⅱ 数学 数学Ⅰ・数学A 理科 生物Ⅰ・生物Ⅱ(生物現象と物質)	60分	100点
	保健科学部 国語 国語総合(近代以降の文章)・現代文 外国語 英語Ⅰ・英語Ⅱ 数学 数学Ⅰ・数学Ⅱ(式と証明、高次方程式、 指数関数と対数関数)・数学A・数学B(数列) 理科 生物Ⅰ・生物Ⅱ(生物現象と物質)		
	薬部(動物生命薬学科) 国語 国語総合(近代以降の文章)・現代文 外国語 英語Ⅰ・英語Ⅱ 数学 数学Ⅰ・数学Ⅱ(式と証明、高次方程式、 指数関数と対数関数)・数学A・数学B(数列) 理科 化学Ⅰ・化学Ⅱ(※薬学科と同範囲) 生物Ⅰ・生物Ⅱ(生物現象と物質)		
	薬学部(薬学科) 理科 化学Ⅰ・化学Ⅱ(「(1)物質の構造と化学平衡」, 「(2)生活と物質」と「(3)生命と物質」に共通する糖類・ アミノ酸・タンパク質・脂質の分野)		
2月2日【3科目型】	社会福祉学部 国語 国語総合(近代以降の文章)・現代文 外国語 英語Ⅰ・英語Ⅱ 数学 数学Ⅰ・数学A	120分	200点
	社会福祉学部 地歴 日本史B 公民 現代社会 理科 物理Ⅰ・物理Ⅱ(力と運動、電気と磁気) 化学Ⅰ・化学Ⅱ(物質の構造) 生物Ⅰ・生物Ⅱ(生物現象と物質)	60分	100点
	薬部(動物生命薬学科) 保健科学部 国語 国語総合(近代以降の文章)・現代文 外国語 英語Ⅰ・英語Ⅱ 数学 数学Ⅰ・数学Ⅱ(式と証明、高次方程式、 指数関数と対数関数)・数学A・数学B(数列)	120分	200点
	薬部(動物生命薬学科) 保健科学部 理科 物理Ⅰ・物理Ⅱ(力と運動、電気と磁気) 化学Ⅰ・化学Ⅱ(物質の構造) 生物Ⅰ・生物Ⅱ(生物現象と物質)	60分	100点
	薬学部(薬学科) 外国語 英語Ⅰ・英語Ⅱ 数学 数学Ⅰ・数学Ⅱ・数学A・数学B(数列、 ベクトル) 理科 物理Ⅰ・物理Ⅱ(力と運動、電気と磁気) 生物Ⅰ・生物Ⅱ(生物現象と物質)	120分	200点
	薬学部(薬学科) 理科 化学Ⅰ・化学Ⅱ(「(1)物質の構造と化学平衡」, 「(2)生活と物質」と「(3)生命と物質」に共通する糖類・ アミノ酸・タンパク質・脂質の分野)必須	60分	100点
2月3日【2科目型】	社会福祉学部 国語 国語総合(近代以降の文章)・現代文 外国語 英語Ⅰ・英語Ⅱ 数学 数学Ⅰ・数学A 地歴 日本史B 公民 現代社会	120分	200点
	薬部(動物生命薬学科) 保健科学部 国語 国語総合(近代以降の文章)・現代文 外国語 英語Ⅰ・英語Ⅱ 数学 数学Ⅰ・数学Ⅱ(式と証明、高次方程式、 指数関数と対数関数)・数学A・数学B(数列) 理科 物理Ⅰ・物理Ⅱ(力と運動、電気と磁気) 化学Ⅰ・化学Ⅱ(物質の構造) 生物Ⅰ・生物Ⅱ(生物現象と物質)		
	薬学部(薬学科) 理科 化学Ⅰ・化学Ⅱ(「(1)物質の構造と化学平衡」, 「(2)生活と物質」と「(3)生命と物質」に共通する糖類・ アミノ酸・タンパク質・脂質の分野)必須 外国語 英語Ⅰ・英語Ⅱ 数学 数学Ⅰ・数学Ⅱ・数学A・数学B(数列、 ベクトル) 理科 物理Ⅰ・物理Ⅱ(力と運動、電気と磁気) 生物Ⅰ・生物Ⅱ(生物現象と物質)		

※薬学部は、学科によって選考方法が異なりますのでご注意ください。
※選択科目は出願時に決定

〔5〕入試時間割

	1科目型	3科目型	2科目型
試験日	2月1日(水)	2月2日(木)	2月3日(金)
集合	13:00	9:30	9:30
注意事項伝達	13:00~13:10	9:30~9:40	9:30~9:40
学力試験	13:20~14:20(1科目)	9:50~11:50(2科目)	9:50~11:50(2科目)
		休憩(昼食)時間	
学力試験		12:50~13:50(1科目)	

〔6〕出願書類

出願書類については、36ページの出願書類の項目を参照してください。

〔7〕第2志望について

3学部から第2志望まで記入できます。

願書提出後の志望学部・学科の変更は認めません。

26ページの第2志望制度の項目を参照してください。

〔8〕入学検定料

30,000円 (納入方法については、37・38ページを参照してください。)

〔9〕入試会場<19会場>

試験地	試験会場	試験地	試験会場
東京	キャンパス・イノベーションセンター	長崎	長崎県総合福祉センター
大阪	TKP新大阪会議室	熊本	ホテル熊本テルサ
姫路	兵庫フローラルイン姫路	大分	大分県労働福祉会館「ソレイユ」
松江	労働会館	宮崎	九州保健福祉大学総合医療専門学校
岡山	学校法人順正学園 岡山駅前キャンパス	都城	都城ステーションホテル
広島	エソール広島	鹿児島	ホテル・レクストン鹿児島
高松	オークラホテル高松	鹿屋	県民健康プラザ健康増進センター
松山	愛媛県森林組合連合会 林業会館	那覇	那覇尚学院 別館
北九州	毎日西部会館	本学	九州保健福祉大学
福岡	チサンホテル博多		

各試験会場については、44ページから47ページを参照。

各試験会場への電話等による問い合わせはできるだけ控え、質問等があれば本学入試広報室へ連絡してください。

(直通電話0982-23-5544・フリーダイヤル・0120-24-2447)

13. 中期入試について

現役・浪人は問いません。併願可。

〔1〕 募集定員

※募集定員は前期入試、中期入試を合わせた人数です。

学 部	学 科	募 集 定 員
社 会 福 祉 学 部	ス ポ ー ツ 健 康 福 祉 学 科	11名
	臨 床 福 祉 学 科 (臨 床 福 祉 専 攻) (動 物 療 法 専 攻) (福 祉 ビ ジ ネ ス 専 攻) (臨 床 心 理 専 攻)	38名
	子 ど も 保 育 福 祉 学 科	15名
	作 業 療 法 学 科	14名
保 健 科 学 部	言 語 聴 覚 療 法 学 科	14名
	視 機 能 療 法 学 科	14名
	臨 床 工 学 科	14名
薬 学 部	薬 学 科	58名
	動 物 生 命 薬 科 学 科	10名

※平成24年度より、臨床福祉学科の4専攻は「学科」単位での募集となります。
専攻（臨床福祉・動物療法・福祉ビジネス・臨床心理）は1年次末に決定します。

〔2〕 出願資格

24ページの出願資格の項目を参照してください。

〔3〕 募集日程

出 願 期 間 (消印有効)	入 試 日	合 格 発 表 日	入 学 手 続 締 切 日 (締切日必着)
平成24年2月1日(水) } 平成24年2月13日(月)	平成24年2月18日(土)	平成24年2月25日(土)	一次:平成24年3月9日(金) 二次:平成24年3月30日(金)

〔4〕 選考方法

学部・学科	選 考 方 法	試 験 時 間	配 点
社 会 福 祉 学 部	国 語 国語総合(近代以降の文章)・現代文 外 国 語 英語Ⅰ・英語Ⅱ 数 学 数学Ⅰ・数学A 理 科 生物Ⅰ・生物Ⅱ(生物現象と物質)	60分	100点
保 健 科 学 部	国 語 国語総合(近代以降の文章)・現代文 外 国 語 英語Ⅰ・英語Ⅱ 数 学 数学Ⅰ・数学Ⅱ(式と証明、高次方程式、 指数関数と対数関数)・数学A・数学B(数列) 理 科 生物Ⅰ・生物Ⅱ(生物現象と物質)		
薬 学 部 動 物 生 命 薬 科 学 科	国 語 国語総合(近代以降の文章)・現代文 外 国 語 英語Ⅰ・英語Ⅱ 数 学 数学Ⅰ・数学Ⅱ(式と証明、高次方程式、 指数関数と対数関数)・数学A・数学B(数列) 理 科 化学Ⅰ・化学Ⅱ(※薬学科と同範囲) 生物Ⅰ・生物Ⅱ(生物現象と物質)		
薬 学 部 薬 学 科	理 科 化学Ⅰ・化学Ⅱ(「(1)物質の構造と化学平衡」、 「(2)生活と物質」と「(3)生命と物質」に共通する糖類・アミノ酸・タンパク質・脂質の分野)		

※薬学部は、学科によって選考方法が異なりますのでご注意ください。

※選択科目は出願時に決定

〔5〕入試時間割

	全 学 部
集 合	9 : 30
注 意 事 項 伝 達	9 : 30～9 : 40
学 力 試 問 (1 科 目)	9 : 50～10 : 50

〔6〕出願書類

出願書類については、36ページの出願書類の項目を参照してください。

〔7〕第2志望について

3学部から第2志望まで記入できます。

願書提出後の志望学部・学科の変更は認めません。

26ページの第2志望制度の項目を参照してください。

〔8〕入学検定料

30,000円 (納入方法については、37・38ページを参照してください。)

〔9〕入試会場<8会場>

試験地	試 験 会 場	試験地	試 験 会 場
岡 山	学校法人順正学園 岡山駅前キャンパス	大 分	大分県労働福祉会館「ソレイユ」
北九州	毎 日 西 部 会 館	宮 崎	九州保健福祉大学総合医療専門学校
福 岡	英 数 高 等 学 院	鹿 児 島	ブルーウェーブイン鹿児島
熊 本	ホ テ ル 熊 本 テ ル サ	本 学	九 州 保 健 福 祉 大 学

各試験会場については、44ページから47ページを参照。

各試験会場への電話等による問い合わせは、できるだけ控え、質問等があれば本学入試広報室へ連絡してください。

(直通電話 0982-23-5544・フリーダイヤル0120-24-2447)

14. 後期入試について

現役・浪人は問いません。併願可。

〔1〕 募集定員

募集定員は予定であり、出願状況によって増減する場合があります。

学 部	学 科	募 集 定 員
社会福祉学部	スポーツ健康福祉学科	全学部あわせて26名程度
	臨床福祉学科 (臨床福祉専攻) (動物療法専攻) (福祉ビジネス専攻) (臨床心理専攻)	
	子ども保育福祉学科	
	作業療法学科	
保健科学部	言語聴覚療法学科	
	視機能療法学科	
	臨床工学学科	
薬学部	薬学学科	
	動物生命薬科学科	

※平成24年度より、臨床福祉学科の4専攻は「学科」単位での募集となります。
専攻（臨床福祉・動物療法・福祉ビジネス・臨床心理）は1年次末に決定します。

〔2〕 出願資格

24ページの出願資格の項目を参照してください。

〔3〕 募集日程

出 願 期 間 (消印有効)	入 試 日	合 格 発 表 日	入学手続締切日 (締切日必着)
平成24年2月20日(月) ↓ 平成24年3月7日(水)	平成24年3月13日(火)	平成24年3月19日(月)	平成24年3月30日(金)

〔4〕 選考方法

学部・学科	選 考 方 法	試験時間	配 点
社会福祉学部	国語 国語総合(近代以降の文章)・現代文 外国語 英語Ⅰ・英語Ⅱ 数学 数学Ⅰ・数学A 理科 化学Ⅰ・化学Ⅱ(物質の構造) 生物Ⅰ・生物Ⅱ(生物現象と物質)	120分	200点
保健科学部 (薬学部・動物生命薬科学科)	国語 国語総合(近代以降の文章)・現代文 外国語 英語Ⅰ・英語Ⅱ 数学 数学Ⅰ・数学Ⅱ(式と証明、高次方程式、 指数関数と対数関数)・数学A・数学B(数列) 理科 化学Ⅰ・化学Ⅱ(物質の構造) 生物Ⅰ・生物Ⅱ(生物現象と物質)		
薬学部 (薬学科)	外国語 英語Ⅰ・英語Ⅱ 数学 数学Ⅰ・数学Ⅱ・数学A・数学B(数列、ベクトル) 理科 生物Ⅰ・生物Ⅱ(生物現象と物質)		
	理科 化学Ⅰ・化学Ⅱ(「(1)物質の構造と化学平衡」、「(2)生活と物質」と「(3)生命と物質」に共通する糖類・アミノ酸・タンパク質・脂質の分野) 必須		

※薬学部は、学科によって選考方法が異なりますのでご注意ください。

※選択科目は出願時に決定

〔5〕入試時間割

	全 学 部
集 合	9 : 30
注 意 事 項 伝 達	9 : 30～9 : 40
学 力 試 問 (2 科 目)	9 : 50～11 : 50

〔6〕出願書類

出願書類については、36ページの出願書類の項目を参照してください。

〔7〕第2志望について

3学部から第2志望まで記入できます。

願書提出後の志望学部・学科の変更は認めません。

26ページの第2志望制度の項目を参照してください。

〔8〕入学検定料

30,000円 (納入方法については、37・38ページを参照してください。)

〔9〕入試会場<8会場>

試 験 地	試 験 会 場	試 験 地	試 験 会 場
岡 山	学校法人順正学園 岡山駅前キャンパス	大 分	大分県労働福祉会館「ソレイユ」
北九州	毎 日 西 部 会 館	宮 崎	九州保健福祉大学総合医療専門学校
福 岡	英 数 高 等 学 院	鹿 児 島	ブルーウェーブイン鹿児島
熊 本	ホ テ ル 熊 本 テ ル サ	本 学	九 州 保 健 福 祉 大 学

各試験会場については、44ページから47ページを参照。

各試験会場への電話等による問い合わせは、できるだけ控え、質問等があれば本学入試広報室へ連絡してください。

(直通電話0982-23-5544・フリーダイヤル0120-24-2447)

15. 大学入試センター試験利用入試について

この入試を受験される方は、事前に大学入試センターに出願し、平成24年1月14日(土)、15日(日)に実施される大学入試センター試験を必ず受験してください。

本学への出願は、この要項に従い書類を提出してください。

〔1〕 募集定員

後期の募集定員は予定であり、出願状況によって増減する場合があります。

学 部	学 科	募 集 定 員	
		前期・中期	後 期
社会福祉学部	ス ポ ー ツ 健 康 福 祉 学 科	4名	全学部合わせて26名程度
	臨 床 福 祉 学 科 (臨 床 福 祉 専 攻) (動 物 療 法 専 攻) (福 祉 ビ ジ ネ ス 専 攻) (臨 床 心 理 専 攻)	19名	
	子 ども 保 育 福 祉 学 科	6名	
	作 業 療 法 学 科	6名	
保 健 科 学 部	言 語 聴 覚 療 法 学 科	6名	
	視 機 能 療 法 学 科	6名	
	臨 床 工 学 科	6名	
薬 学 部	薬 学 科	20名	
	動 物 生 命 薬 科 学 科	4名	

※平成24年度より、臨床福祉学科の4専攻は「学科」単位での募集となります。
専攻(臨床福祉・動物療法・福祉ビジネス・臨床心理)は1年次末に決定します。

〔2〕 出願資格

- (1) 高等学校若しくは中等教育学校を卒業した者(平成24年3月卒業見込みの者を含む)。
- (2) 通常の課程による12年の学校教育を修了した者並びに通常の課程以外の課程によりこれに相当する学校教育を修了した者(平成24年3月修了見込みの者を含む)。
- (3) 外国において学校教育における12年の課程を修了した者(平成24年3月卒業見込みの者を含む)。
- (4) 文部科学大臣の指定した者(平成24年3月末までにこれに該当する見込みの者を含む)。
- (5) 文部科学大臣が高等学校の課程と同等の課程を有するものとして認定した在外教育施設の当該課程を修了した者(平成24年3月末までにこれに該当する見込みの者を含む)。
- (6) 高等学校卒業程度認定試験に合格した者及び平成24年3月合格見込みの者(大学入学資格検定に合格した者を含む)。

※修学上、特別な配慮を必要とする志願者は、出願の前にあらかじめ本学入試広報室に申し出てください。

〔3〕 募集日程

区 分	対象学部	出 願 期 間 (消印有効)	合 格 発 表 日	入学手続締切日 (締切日必着)
前 期	全 学 部	平成24年1月6日(金)	平成24年2月12日(日)	一次:平成24年2月24日(金)
		平成24年2月3日(金)		二次:平成24年3月23日(金)
中 期	全 学 部	平成24年2月6日(月)	平成24年2月25日(土)	一次:平成24年3月9日(金)
		平成24年2月17日(金)		二次:平成24年3月30日(金)
後 期	全 学 部	平成24年2月20日(月) 平成24年3月12日(月)	平成24年3月19日(月)	平成24年3月30日(金)

※個別学力検査は課しません。
※学科を変えての重複出願可。
※志願区分は出願時に決定してください。

〔4〕選考方法

学部・学科	選考方法	配点	備考	
社会福祉学部	国語 (国語) 地歴 (世A、世B、日A、日B、 地理A、地理B) 公民 (現社、倫、政経、倫・政経) 数学 (数Ⅰ、数Ⅰ・数A、数Ⅱ、 数Ⅱ・数B、工、簿、情報) 理科 (理総A、理総B、物Ⅰ、 化Ⅰ、生Ⅰ、地学Ⅰ) 外国語 (英、独、仏、中、韓)	6教科29科目より 3教科3科目選択	3教科3科目 300点満点	<ul style="list-style-type: none"> ・「国語」、「外国語」は100点に換算する。 ・3教科4科目以上受験した場合は、高得点の3教科3科目を合否判定に使用する。 ・英語のリスニングは選考対象としない。
薬学部 保健科学部 (動物生命薬科学科)	理科 (物Ⅰ、化Ⅰ、生Ⅰ) 国語 (国語) 数学 (数Ⅰ・数A、数Ⅱ・数B) 外国語 (英)	1科目選択 2教科2科目選択	3教科3科目 300点満点	<ul style="list-style-type: none"> ・「国語」、「外国語」は100点に換算する。 ・「理科」、「数学」については2科目以上受験した場合は、高得点の科目を合否判定に使用する。 ・「国語」、「数学」、「外国語」について、2教科3科目以上受験した場合は、高得点の2教科2科目を合否判定に使用する。 ・英語のリスニングは選考対象としない。
薬学部 (薬学科)	外国語 (英) 数学 (数Ⅰ・数A、数Ⅱ・数B) 理科 (物Ⅰ、化Ⅰ、生Ⅰ)	必須 1科目選択 1科目選択	3教科3科目 300点満点	<ul style="list-style-type: none"> ・「外国語」は100点に換算する。 ・「数学」、「理科」については2科目以上受験した場合は、高得点の科目を合否判定に使用する。 ・英語のリスニングは選考対象としない。

※薬学部は、学科によって選考方法が異なりますのでご注意ください。

出願書類を受理した後、受験科目数が不足していることが判明した場合は不合格とします。

〔5〕出願書類

出願書類については、36ページの出願書類の項目を参照してください。

〔6〕第2志望について

3学部から第2志望まで記入できます。

願書提出後の志望学部・学科の変更は認めません。

26ページの第2志望制度の項目を参照してください。

〔7〕入学検定料

15,000円 (納入方法については、37・38ページを参照してください。)

16. 共通事項

〔1〕 出願にあたって

◎出願提出書類

<次の書類を揃えて、速達書留郵便で送付してください。>

- ①入学志願票等(本学所定用紙)
 - ・記入については、別冊出願書類の記入例、記入上の注意を参照してください。
- ②出身高等学校長及び中等教育学校長の推薦書(本学所定用紙) <推薦入試出願者のみ>
 - ・「指定校」用と「推薦A・推薦B」用の2種類がありますので、間違えないようご注意ください。
 - ・様式を合わせていれば、各高等学校等で作成したものでもかまいません。
- ③センター試験成績請求票
 - ・「私立大学・短期大学用」を本学所定用紙(入学志願票)の副票の所定欄に貼付してください。
- ④調査書(出身高等学校長若しくは中等教育学校長が作成し厳封したもの)
 - ・高等学校卒業程度認定試験合格者(大学入学資格検定合格者を含む)で調査書を提出できない者は、その合格証明書と成績証明書を調査書の代わりに提出してください。(開封無効)
- ⑤写真 1枚
 - ・願書提出前3ヶ月以内に撮影した上半身・正面無帽の写真(縦4cm×横3cm)を必ず副票に貼付してください。写真の裏面に氏名・生年月日を記入してください。
- ⑥合格通知用宛名シール 1組
 - ・合格通知書類や入学手続書類の送付に使用しますので、間違いなく通知が届くよう明確に合格連絡先を記入し、切り離さずにNo.1、No.2を提出してください。
- ⑦入学検定料 専願入試(指定校、AO) 10,000円
併願入試(推薦A、推薦B、前期、中期、後期) 30,000円
センター試験利用入試 15,000円

※2回目以降の受験の場合、検定料半額。(ただしセンター試験利用入試との組み合わせによる受験には適用しない。)

※銀行振込とします。(詳細については37・38ページ参照)

願書提出については出願書類の記入例、願書封筒の裏面の指示に従ってください。

※各入試区分で提出書類が異なります。不備の場合は受付できませんので、十分確認して間違いないように提出してください。

提出書類	入試区分	注 意 事 項	指	A	推	推	前	中	後	セ ン タ ー 試 験 利 用
			定		薦	薦				
			校	O	日	日	期	期	期	
①入学志願票等		本学所定用紙	○	○	○	○	○	○	○	○
②推薦書		本学所定用紙 (調査書と同封して下さい)	○		○	○				
③センター試験成績請求票		副票に貼付してください								○
④調査書		出身高等学校長等が作成し、厳封したもの	○	○	○	○	○	○	○	○
⑤写真		縦4cm×横3cm	○	○	○	○	○	○	○	○
⑥合格通知用宛名シール		本学所定用紙	○	○	○	○	○	○	○	○
⑦入学検定料		銀行振込	○	○	○	○	○	○	○	○

○は必要書類

〔2〕出願手続きに関する注意事項

- (1) 願書の受付窓口は、土曜日・日曜日・祝日を除き、9時～16時までとします。
- (2) 郵送の場合は、所定の封筒(学部共通)に出願書類を同封し、速達書留郵便で送付してください。
※センター試験利用入試に出願する場合、センター試験利用入試用の封筒で出願書類を送付してください。
- (3) 書類の不備なものや入学検定料が納入されていない場合は、受理できないので、提出前によく確認してください。
- (4) いったん提出された出願書類、納入された入学検定料は、**いかなる理由があっても返還しません。**
- (5) 再度受験する場合、あらためて出願書類を提出してください。
- (6) 受付締切日が迫って出願書類を受理し、受験票を送っても行き違いになると判断したときは、入試広報室で受験票を預かっておく場合があります。受験票の届かない場合は、入試広報室へ連絡をとり、受理されたことを確認した上で願書発送時の書留受領書を持参して、その旨を入試当日受付に申し出て受験してください。
- (7) 入学志願票(A)・副票(B)・受験票(C)の記入で志望学科、受験地のくい違いなど誤りがあった場合、入学志願票(A)の記入内容を優先するので注意してください。
- (8) 出願等に関する問い合わせは、土曜日・日曜日・祝日を除き、9時～17時とします。

〔3〕入学検定料について

専願入試(指定校、AO)	10,000円
併願入試(専願入試、センター試験利用入試を除く入試区分)	30,000円
センター試験利用入試	15,000円

【銀行振込とします。】

- (1) 入学検定料は、入学志願票(A)～(F)票に必要事項を記入のうえ、振込用紙を切り離さないで銀行窓口へ提出してください。
(注) 入学検定料納入時は金額をよく確認して振り込んで下さい。
- (2) 振込後、志願票の(A)～(D)票と(F)票を受け取り、(D)(F)票に**銀行収納印があるか**確認してください。

(3) (F) 票は、入学検定料の受領書ですので、各自で大切に保管してください。

(4) (A)～(D) 票を他の出願書類とともに本学所定の封筒に入れ、速達書留にて郵送してください。

(注) いったん、銀行に振り込んだ入学検定料は返還できません。

※銀行は最寄りの都市銀行、地方銀行、信用金庫をご利用ください。

入学検定料割引制度について

本学を2回以上受験する場合、2回目以降の検定料が半額(15,000円)となります。(センター試験利用入試は対象外)

以下の表は、本学の入学試験(センター試験利用入試を除く)に初めて出願しようとする受験生(○・◎)が、他の入試(△)を受験する場合の入学検定料を表したものです。

入試区分	指定校	A O	推薦A 11/12	推薦A 11/13	推薦B	前 期 2/1	前 期 2/2	前 期 2/3	中 期	後 期
指定校	○	○	△	△	△	△	△	△	△	△
A O		○	△	△	△	△	△	△	△	△
推薦A 11/12			◎	△	△	△	△	△	△	△
推薦A 11/13				◎	△	△	△	△	△	△
推薦B					◎	△	△	△	△	△
前 期 2/1						◎	△	△	△	△
前 期 2/2							◎	△	△	△
前 期 2/3								◎	△	△
中 期									◎	△
後 期										◎

○ : 10,000円 ◎ : 30,000円 △ : 15,000円

(例1) 前期入試(2/1～2/3)を3日間連続で受験する場合

前期 2/1 30,000円
 前期 2/2 15,000円
 前期 2/3 15,000円
 合 計 60,000円

(例2) 推薦A日程受験者が、前期入試を再受験する場合

推薦A11/12 30,000円
 前期 2/2 15,000円
 合 計 45,000円

※ご不明な点がございましたら、本学入試広報室へ連絡してください。

(直通電話0982-23-5544・フリーダイヤル0120-24-2447)

〔4〕受験に関する注意事項

- (1) 入学試験当日は、受験票を持参し、定刻までに各試験場へ集合してください。
※試験会場によっては、受付をしないで、直接入室させる場合があります。
- (2) 受験生の試験場への入場は、試験開始後30分を経過した場合は認めません。
※面接を実施する試験では、面接試験開始30分を経過した場合。
- (3) 試験場に入室した後は、受験番号に従って所定の席につき、受験票を机の通路側に置いてください。
なお、携帯電話等の所有者は電源を切ってください。
- (4) 試験には、鉛筆・シャープペンシル・消しゴム・定規以外の使用はできません。
- (5) 試験中に発病、用便等やむを得ない事由が生じた時は手を挙げ監督者に申し出て、指示に従ってください。
- (6) 試験中の質問は、原則として認めません。
- (7) 配付した試験問題は、各自で持って帰ってください。
- (8) 試験終了後は、監督者の指示に従って速やかに退場してください。
- (9) 万一、試験会場を間違えた場合、受験できないこともあるので試験会場をよく確認してください。
- (10) 本学(延岡)会場受験生で宿泊をする者は、48ページを参照してください。
・他の入試会場受験生で宿泊希望の方は、本学では紹介しませんので最寄の旅行代理店等をご利用ください。
- (11) 試験当日、試験場付近で合格電報の受付をしている者がいても、本学とは一切関係ないものであり、発生した事故に対しても本学は一切責任を負いません。
- (12) 受験の際に特別な配慮を必要とする障がい等のある受験生は、試験日の1ヶ月前までに入試広報室に相談してください。

〔5〕合格発表について

合格発表については、以下の3通りの方法で発表いたしますので、受験票は発表日まで大切に保管してください。なお、本学への直接の電話等による合否結果の問い合わせには一切応じません。

1. 合格通知書の発送

合格は、合格通知書をもって正式なものとしします。

合格者には、合格通知書及び入学手続書類を郵送します。

専願入試及び推薦入試については、各出身高等学校等にも合否結果を通知します。

2. インターネットによる合否照会システム

合格発表の補助手段として、インターネットにより合否結果を確認するサービスを行っています。利用方法は次のとおりです。よく読んでから正確にアクセスしてください。

- ①このサービスは、合格発表日当日の9時から翌日17時まで利用できます。
- ②インターネットに接続されたパソコン、携帯電話で合否発表をご覧頂くことができます。
- ③サービス開始直後は、画面の表示が遅くなることがあります。その場合は、少し時間をあけてアクセスしてください。
- ④受験生以外の方が利用する場合は、必要事項をあらかじめ本人に確認しておいてください。
- ⑤複数回(重複)受験している場合は、それぞれの受験番号ごとに確認してください。
- ⑥本システムの「誤操作」「見間違い」等を理由とした、入学手続期間終了後の入学手続は認めません。

⑦インターネットアドレス(携帯電話・パソコン共通)

<http://www.gouhi.com/takahashi/>

(1) 携帯電話による合否確認方法 (画像操作手順)

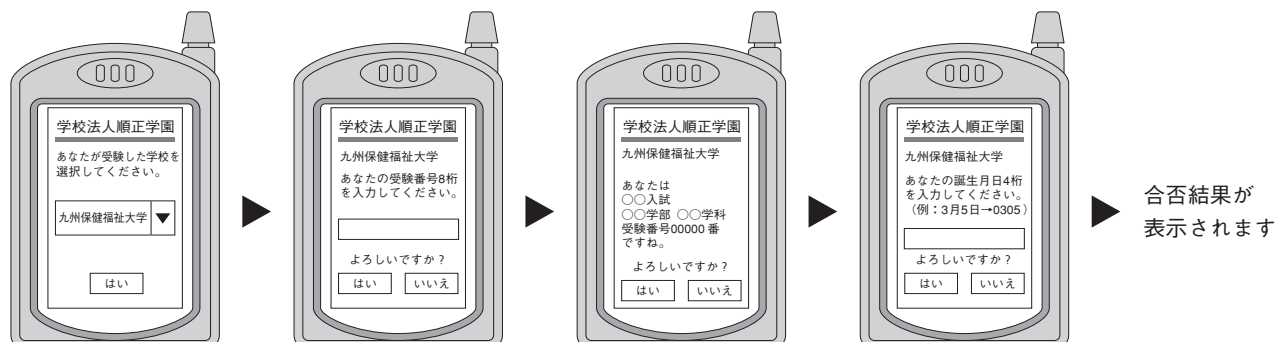

(2) パソコンによる合否確認方法 (画像操作手順)



※ 図はイメージであり、実際の画面とは異なる場合があります。

3. 電話による合否照会システム

合格発表の補助手段として、電話により合否結果を自動応答するサービスを行っています。利用方法は次のとおりです。よく読んでから正確にダイヤルしてください。

- ①このサービスは、合格発表当日の9時から翌日17時まで利用できます。
- ②家庭用電話、携帯電話、PHSから利用できます。但し、電話(内線電話等)によっては利用できない場合がありますので、その場合は、最寄の公衆電話を利用してください。
- ③サービス開始直後は、電話がつながりにくいことがあります。その場合は、少し時間をあけてかけ直してください。
- ④操作方法や受験した学部・学科、受験番号等に関する問い合わせには応じられませんので、受験生以外の方が利用する場合は、必要事項をあらかじめ本人に確認しておいてください。
- ⑤複数回(重複)受験している場合は、それぞれの受験番号ごと確認してください。
- ⑥本システムの「誤操作」「聞き違い」等を理由とした、入学手続期間終了後の入学手続は認めません。

◆電話による合否確認方法

家庭用プッシュ式電話、ダイヤル式電話、携帯電話、PHSのいずれも利用できます。ただし、一部利用できない電話もあります。利用できない場合は、お近くの公衆電話をご利用ください。

03-5659-2536 合否案内センターに電話する。

こちらは、学校法人順正学園合否案内センターです。回線を確認しますので、*印と0をプッシュしてください。
ダイヤル式電話の方は0のみをダイヤルしてください。

まずはじめに、あなたが受験した学校を選択してください。
吉備国際大学は1を、吉備国際大学短期大学部は2を、順正高等看護専門学校は3を、九州保健福祉大学は4を、九州保健福祉大学総合医療専門学校は5をプッシュしてください。

九州保健福祉大学ですね。
それではあなたの受験番号8桁をプッシュしてください。

あなたは、〇〇入試 〇〇学部 〇〇学科 受験番号00000000番ですね。
正しければ1、間違っている場合は5を、プッシュしてください。

あなたの誕生日4桁をプッシュしてください。 (合否結果が流れます)

〔6〕個人情報の取り扱いについて

平成17年4月1日から「個人情報保護に関する法律」が施行されました。

本学では、資料請求や出願書類の受付などにより収集した「個人情報」を、入学試験の合否発表の資料として利用することは当然ですが、合格者への入学手続及び入学に関連した案内発送などにも利用させていただきます。

また、不合格者ならびに入学辞退者の「個人情報」は、一定期間保管・管理した後に適切に削除いたします。

本学を運営する順正学園では、各設置校が保有する「個人情報」の適正な収集、利用、管理、保護を目的とする「順正学園個人情報保護規定」を法律施行と同時に制定し、個人情報の保護に努めております。

〔7〕成績の開示について

平成24年度入学試験における個別学力試験等による選抜の個人成績について、本学では次のとおり開示をおこないます。

①開示期間

平成24年4月9日(月)～4月20日(金)まで

土曜・日曜日を除く10:00～16:30

②開示方法

上記期間内に電話または書面により申請した者で、受験者本人が身分証明書及び受験票を本学まで持参し、本人であることを確認した上で開示を行います。

〔8〕入学手続について

合格者には、合格通知とともに「入学手続の手引き」を送付しますので、それをよく読んで指定の期日までに手続きを完了してください。期日までに手続きを完了しない場合は、入学辞退として取り扱います。

(1) 提出書類

①誓約書(本学所定用紙)

②卒業証明書等 (下記の該当するものを提出してください)

《高等学校等若しくは中等教育学校卒業または卒業見込み者》

・出身高等学校若しくは中等教育学校の卒業証明書 1通 (卒業式後、誓約書とともに提出)

(注) コピー不可、卒業証書不可。

大学、短大、専門学校等の卒業者も出身高等学校の卒業証明書を提出してください。

《高等学校卒業程度認定試験合格者》

・高等学校卒業程度認定試験合格証明書 1通 (合格決定後、誓約書とともに提出)

《大学入学資格検定合格者》

・大学入学資格検定合格証明書 1通 (誓約書とともに提出)

(2) 入学金及び学費の納入

①入学金を含む前期分を入学手続期限内に納入してください。但し、入学手続が一次手続と二次手続に分かれている場合は、それぞれの期限内に納入してください。

一次手続時に二次手続分を同時に納入していただいてもかまいません。

一 次 手 続	入 学 金
二 次 手 続	学納金(前期分)

②原則として銀行振込で納入してください。(本学より納付書を発送します。)

③後期分の学納金徴収は、銀行引落になります。詳しくは会計課より連絡します。

④学費の金額については、〔10〕学費(平成24年度)の表を参照してください。

〔9〕入学辞退について

(1) 入学を辞退する場合、学費納入などの入学手続に関係なく本学所定の入学辞退届(合格通知書類に同封の葉書)に必要事項を記入し、九州保健福祉大学入試広報室宛に必ず郵送してください。

(2) 専願入試(指定校、AO等)を除く入試で合格し、入学手続完了後に入学を辞退し、納付金の返還を希望する者は、下記の日時までに所定の申請書により願い出てください。返還申請書・入学辞退届を確認後、入学金以外の前期分納付金を返還する処置をとります。(手数料受取人負担)

入 試 区 分	返還申請書提出締切日(締切日必着)
推薦A日程、推薦B日程	平成24年3月30日(金) 16時
前期、中期、センター試験利用(前期)、センター試験利用(中期)	

※後期、センター試験利用(後期)は、返還対象外とします。

※上記の日時までに返還申請書と入学辞退届の提出がなかった場合、返還できませんので注意してください。

※返還申請書は、合格発表時発送の「入学手続の手引き」に綴じ込んであります。

※返還申請書をいったん提出された後は、いかなる理由があっても取り消しはできません。

※返還につきましては、返還申請書受理後1ヶ月前後かかります。

〔10〕学費（平成24年度）

入学金300,000円

(円)

学部・学科	種 別	前 期	後 期	合 計
社会福祉学部	授 業 料	426,500	426,500	853,000
	施 設 設 備 費	175,000	175,000	350,000
	合 計	601,500	601,500	1,203,000
薬学部(動物生命薬科学科) 保健科学部	授 業 料	573,000	573,000	1,146,000
	施 設 設 備 費	175,000	175,000	350,000
	合 計	748,000	748,000	1,496,000
薬学部(薬学科)	授 業 料	748,000	748,000	1,496,000
	施 設 設 備 費	260,000	260,000	520,000
	合 計	1,008,000	1,008,000	2,016,000

※入学金は入学年度のみ

※上記学費は、在学中(社会福祉学部・保健科学部・薬学部(動物生命薬科学科):4年間、薬学部(薬学科):6年間)変更ありません。

※上記学費以外に、社会福祉学部及び保健科学部に関しては、実習に併う経費が別途必要となります。

〔11〕下宿について

学生寮はありません。下宿については学生課で紹介を受けられます。

問い合わせ先 スチューデントサポートセンター 学生課 (0982) 23-5576(直)

	室代(月額)	
ワンルーム(コーポ等)	約25,000円~約50,000円	(平成23年度平均金額)

〔12〕寄付金について

当大学では、入学前の寄付金の募集は行っていません。

寄付金については、入学後に任意で募集する予定です。

〔13〕「順正学園教育ローン」について

当大学では、奨学金制度の他に、市中金融機関で一般に取り扱われている教育ローンよりも金利面で優遇された「順正学園教育ローン」があります。このローンは「三菱東京UFJ銀行」と提携した教育ローンで、入学金等の納入の際に、最寄の本支店で申し込むことが出来ます。お申し込みのご相談は、本支店窓口までお問い合わせください。

お申し込みにあたっては、銀行所定の審査がありますので、ご利用を希望される方は、日程に余裕をもってお申し込みください。

問い合わせ先 三菱東京UFJ銀行岡山支店 (086) 222-6713

17. 入試会場案内(地方会場)

※試験会場は、各試験により異なる場合があるので、当日慌てないように事前によく確認して下さい。

試験会場	交通機関	案内図
<p>＜東京会場＞</p> <p>キャンパス・イノベーションセンター</p> <p>●推薦A日程 ●前期</p> <p>〒108-0023 港区芝浦3-3-6 TEL (03)5440-9020</p>	<p>・JR山手線・京浜東北線 田町駅から徒歩約1分</p> <p>・都営三田線・浅草線三田駅から徒歩約5分</p>	
<p>＜大阪会場＞</p> <p>TKP新大阪会議室</p> <p>●前期</p> <p>〒532-0003 大阪市淀川区宮原3丁目5番36号 新大阪トラストタワー2階 TEL (06)4797-6610</p>	<p>・新大阪駅4番出口より歩いて徒歩約5分</p>	
<p>＜姫路会場＞</p> <p>兵庫フローラルイン姫路</p> <p>●前期</p> <p>〒670-0965 姫路市東延末3丁目56番地 TEL (079)222-8000</p>	<p>・JR姫路駅南口から徒歩約7分</p>	
<p>＜松江会場＞</p> <p>労働会館</p> <p>●前期</p> <p>〒690-0007 松江市御手船場町557-7 TEL (0852)23-3300</p>	<p>・JR松江駅から徒歩約1分</p>	
<p>＜岡山会場＞</p> <p>学校法人順正学園 岡山駅前キャンパス</p> <p>●推薦A日程 ●前期 ●推薦B日程 ●中期 ●後期</p> <p>〒700-0022 岡山市岩田町2-5 TEL (086)231-3517</p>	<p>・JR岡山駅東口から徒歩約5分</p>	

※試験会場は、各試験により異なる場合があるので、当日慌てないように事前によく確認して下さい。

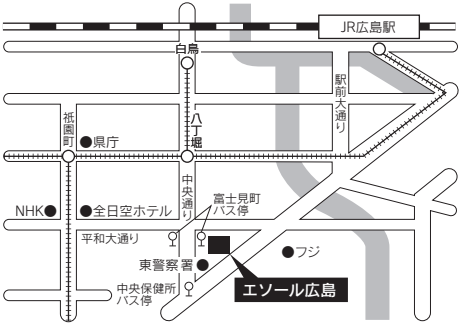
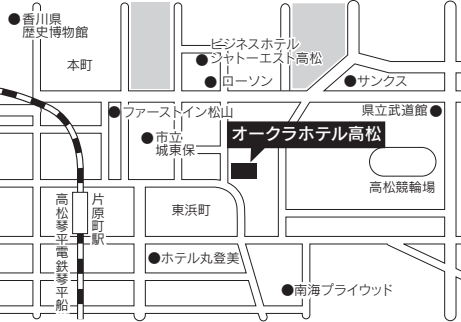
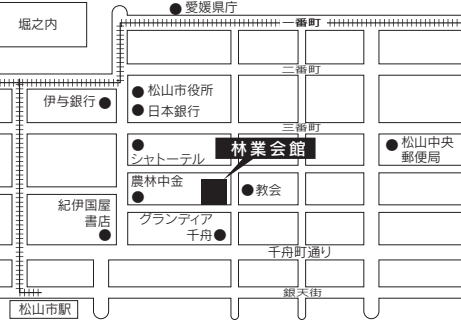
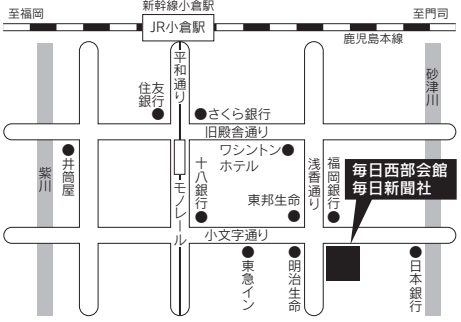
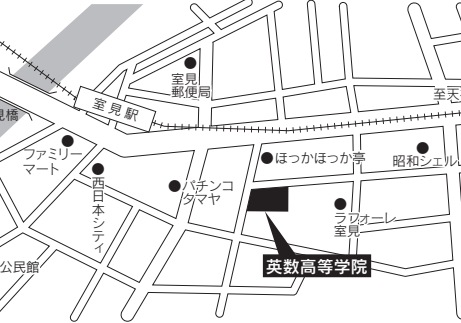
試験会場	交通機関	案内図
<p>＜広島会場＞</p> <p>エソール広島</p> <p>●推薦A日程 ●前期</p> <p>〒730-0043 広島市中区富士見町11-6 TEL (082) 242-5252</p>	<ul style="list-style-type: none"> 市内バス富士見町もしくは中央保健所前下車徒歩約5分 JR広島駅から車で約7分、徒歩約25分 	
<p>＜高松会場＞</p> <p>オークラホテル高松</p> <p>●前期</p> <p>〒760-0036 高松市城東町1丁目9番5号 TEL (087) 821-2222</p>	<ul style="list-style-type: none"> JR高松駅から車で約4分 琴電片原町駅から徒歩約5分 	
<p>＜松山会場＞</p> <p>愛媛県森林組合連合会 林業会館</p> <p>●前期</p> <p>〒790-8582 松山市三番町4丁目4-1-2F TEL (089) 941-0164</p>	<ul style="list-style-type: none"> 伊予鉄 松山市駅前から徒歩約7分 	
<p>＜北九州会場＞</p> <p>毎日西部会館</p> <p>●推薦A日程 ●前期 ●推薦B日程 ●中期 ●後期</p> <p>〒802-0081 北九州市小倉北区紺屋町13-1 TEL (093) 541-3031</p>	<ul style="list-style-type: none"> JR小倉駅から徒歩約9分 都市モノレール線「平和通り駅」から徒歩約5分 	
<p>＜福岡会場＞</p> <p>英数高等学院</p> <p>●推薦A日程 ●中期 ●推薦B日程 ●後期</p> <p>〒814-0015 福岡市早良区室見4丁目2-24 TEL (092) 843-5270</p>	<ul style="list-style-type: none"> 地下鉄空港線室見駅から徒歩約3分 	

※試験会場は、各試験により異なる場合があるので、当日慌てないように事前によく確認して下さい。

試験会場	交通機関	案内図
<p>＜福岡会場＞</p> <p>チサンホテル博多</p> <p>●前期</p> <p>〒812-0011 福岡市博多区博多駅前2-8-11 TEL (092)411-3211</p>	<p>・JR博多駅博多口から 徒歩約7分</p>	
<p>＜長崎会場＞</p> <p>長崎県総合福祉センター</p> <p>●推薦A日程 ●前期</p> <p>〒852-8555 長崎市茂里3番24号 TEL (095)846-8603</p>	<p>・JR 浦上駅下車 徒歩約5分</p> <p>・バス 浜口町下車 徒歩約5分 浦上駅前下車 徒歩約5分</p> <p>・電車 大学病院前下車 徒歩約5分 浦上駅前下車 徒歩約5分</p>	
<p>＜熊本会場＞</p> <p>ホテル熊本テルサ</p> <p>●推薦A日程 ●前期 ●推薦B日程 ●中期 ●後期</p> <p>〒862-0956 熊本市水前寺公園28-51 TEL (096)387-7777</p>	<p>・市電「市立体育館前」電停 下車徒歩約10分</p> <p>・市営バス「熊本テルサ」 バス停下車すぐ</p>	
<p>＜大分会場＞</p> <p>大分県労働福祉会館「ソレイユ」</p> <p>●推薦A日程 ●前期 ●推薦B日程 ●中期 ●後期</p> <p>〒870-0035 大分市中央町4-2-5 TEL (097)533-1121</p>	<p>・JR大分駅から徒歩約10分</p> <p>・大分バス「末広バス停」下車 徒歩約3分</p> <p>・大分交通「OASISひろば21 バス停」下車 徒歩約1分</p>	
<p>＜宮崎会場＞</p> <p>九州保健福祉大学総合医療専門学校</p> <p>●指定校 ●前期 ●推薦A日程 ●中期 ●推薦B日程 ●後期</p> <p>〒880-0867 宮崎市瀬頭2-1-10 TEL (0985)29-5300</p>	<p>・JR宮崎駅から徒歩約15分</p>	

18. 受験生用宿泊施設(優待割引)一覧

※ご宿泊のご予約はホテル・旅館等に直接お申し込み下さい。

※延岡市外局番 0982

※ご予約の際は九州保健福祉大学を受験の為宿泊することをお知らせ下さい。

※食事表示は準備可の表示です。

※各施設とも福祉大行き路線バスのバス停が近くにあります。

〈料金はサービス料・税込表示です〉

ホテル・旅館名	所在地・電話番号		通常宿泊料金	特典	食事
延岡アーバンホテル	中央通2-3-3	22-8800	室料のみ 5,500円	朝食付5,200円 ※フリードリンク付	朝食 メニュー8種
愛宕旅館	構口町1-5432	33-1255	室料のみ 4,000円～	2食付 6,000円	朝食 夕食
延岡ロイヤルホテル	船倉町2-1-2	34-2266	室料のみ 5,000円～	室料 10%割引	朝食 夕食
延岡ワシントンホテル	紺屋町1-3-2	21-2500	室料のみ 5,000円	室料のみ 3,900円	朝食
延岡第一ホテル	祇園町2-2-7	34-1181	室料のみ 4,950円	2食付 6,500円	朝食 夕食
シティホテルプラザ延岡	幸町(延岡駅前)	35-8888	室料のみ 4,600円～	室料・平日10% 土日15%割引	朝食 夕食
延岡ホテル	東本小路6-2	34-2100	室料のみ 4,725円	2食付 6,300円	朝食 夕食
ビジネスホテル東洋	中町1-4-6	34-0505	室料のみ 5,200円～	室料10%割引	朝食 夕食
ビジネスホテルくどう	幸町2-132	21-2588	室料のみ 4,200円～	2食付 4,000円～	朝食
ビジネスホテルフクハラ	紺屋町1-4-17	32-2123	室料のみ 4,500円～	朝食付4,500円 2食付5,500円	朝食 夕食
平坂旅館	構口町1-1	32-2386	2食付 5,250円～	室料(2名以上) 1名3,000円～	朝食 夕食
プラザホテル延岡リーヴァ	新町4-2	34-8888	室料のみ 5,600円～	室料・平日10% 土日15%割引	朝食
旅館兼六園	幸町1-3	32-2442	2食付 6,300円～	2食付 5,250円～	朝食 夕食
ホテルメリージュ延岡	紺屋町1-4-28	32-6060	室料のみ 7,600円～	朝食付5,500円	朝昼夕

●出願から入学まで

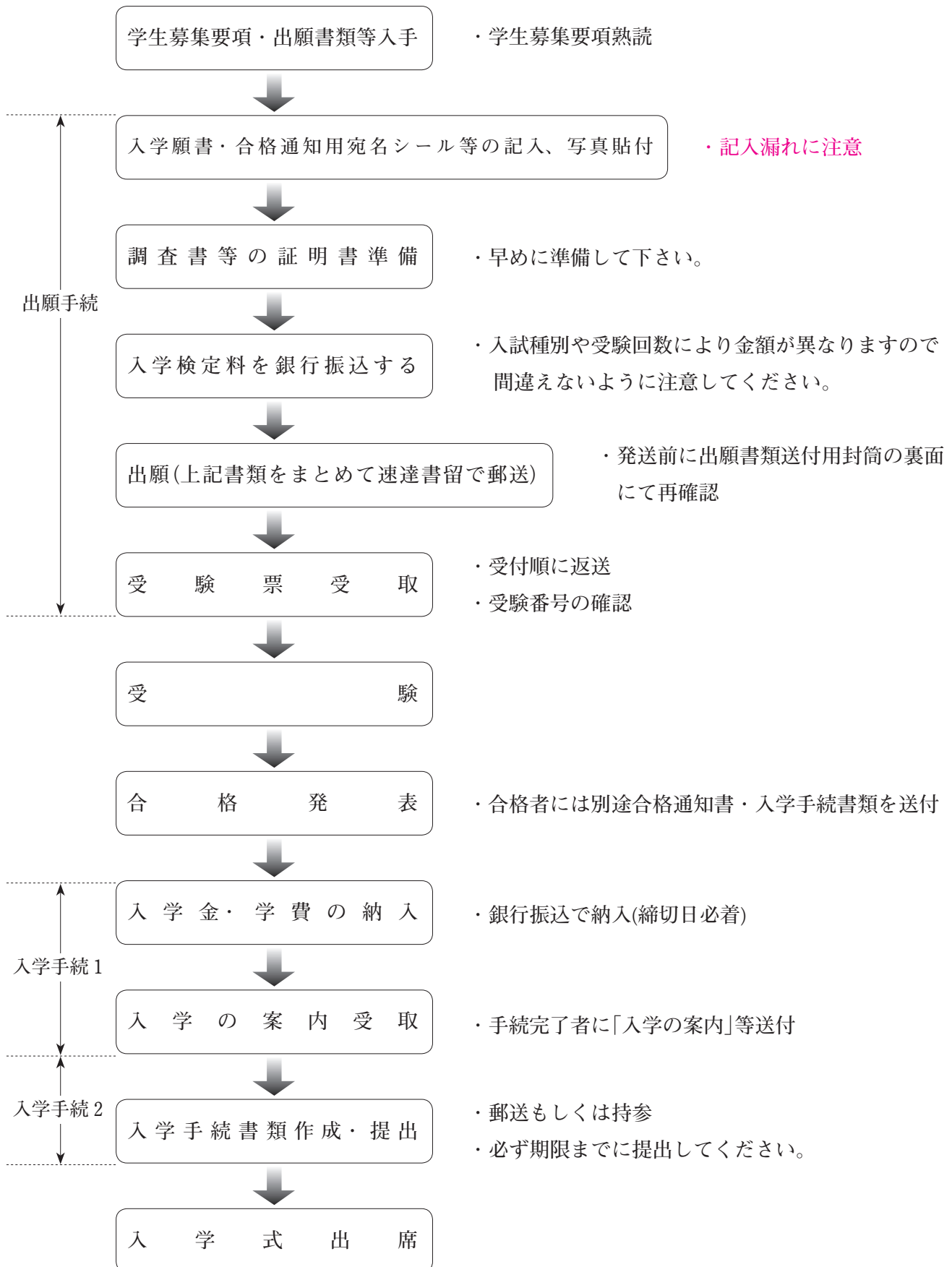

◆子弟入学制度について

順正学園では、設置校に入学する学生（但し通信制を除く）に対し、「子弟入学制度」を設けています。この制度は、下記のいずれかに該当する方で、入学時までに所定の申込書で申請された方に対して「入学金半額免除」の特典が適用されるものです。

適用される該当者	(1)父親または母親が、本学園設置校を卒業している方 (2)兄弟、姉妹が本学園設置校を卒業または在学中の方 (3)兄弟、姉妹が同一学年に入学する場合のどちらか1名
学園設置校	九州保健福祉大学、吉備国際大学、吉備国際大学短期大学部(順正短期大学)、 順正高等看護専門学校、九州保健福祉大学総合医療専門学校
具体的な措置	①専願入試(AO・指定校・関連校)の合格者で、事前に申込書を提出された場合、入学手続き時に減免します。 ②併願入試(上記以外の入試区分)の合格者で、入学時までに申込書を提出された場合、後期学納金で減免します。

◆学士・社会人入試について

本要項記載の入試以外に、学士・社会人入試を実施します。
詳しい資料をご希望の方は、下記までご請求ください。

九州保健福祉大学 入試広報室
学士・社会人入試 係

T E L : (0982) 23-5544

F A X : (0982) 23-5540

フリーダイヤル : 0120-24-2447

〒882-8508 宮崎県延岡市吉野町1714-1 E-mail : kouhou@phoenix.ac.jp

九州保健福祉大学案内図

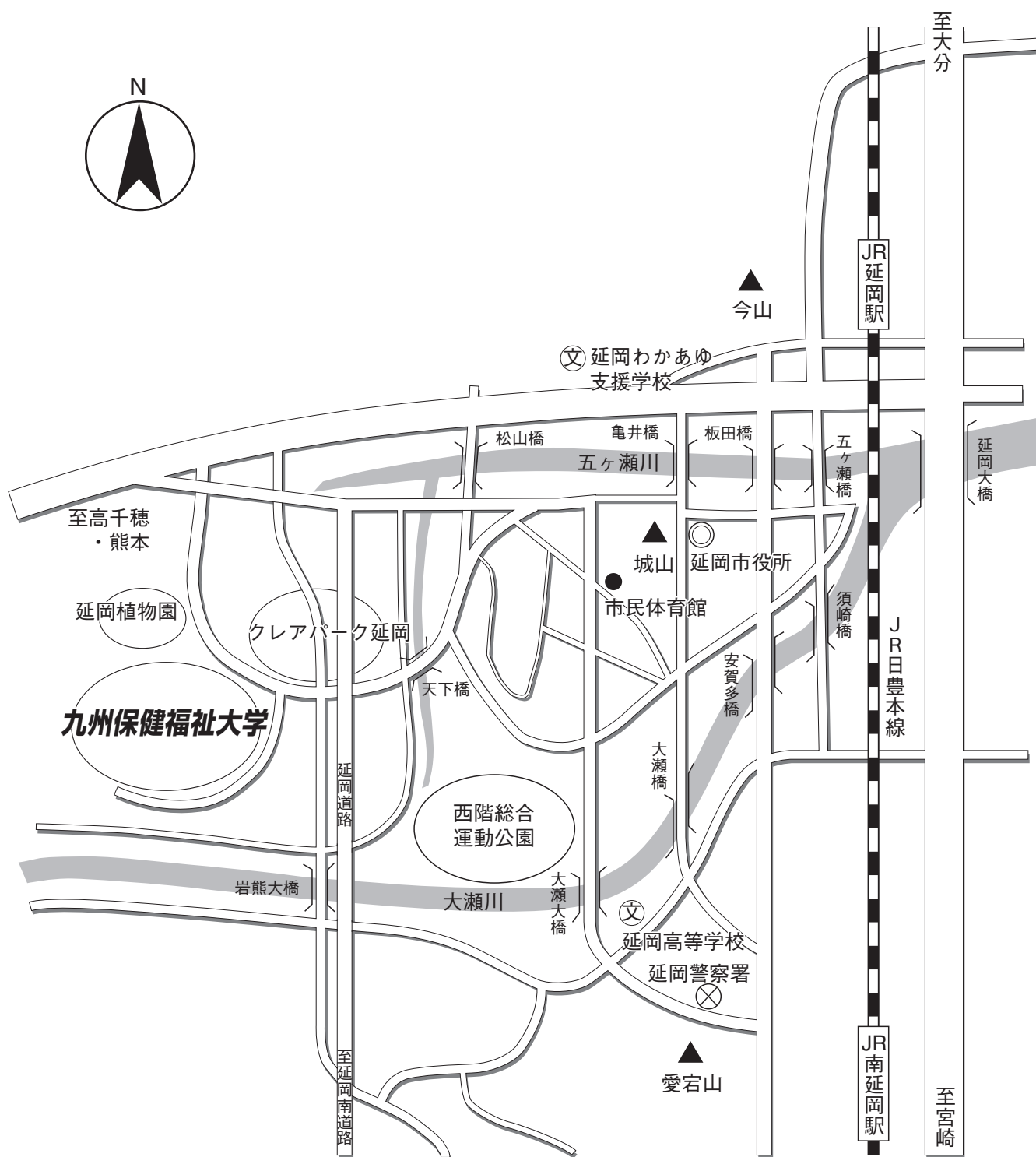

●九州保健福祉大学 (路線バス)	— JR延岡駅	約25分 (7.1km)
	— 延岡市役所	約20分 (5.6km)

KUHW



Kyushu
University of
Health and Welfare

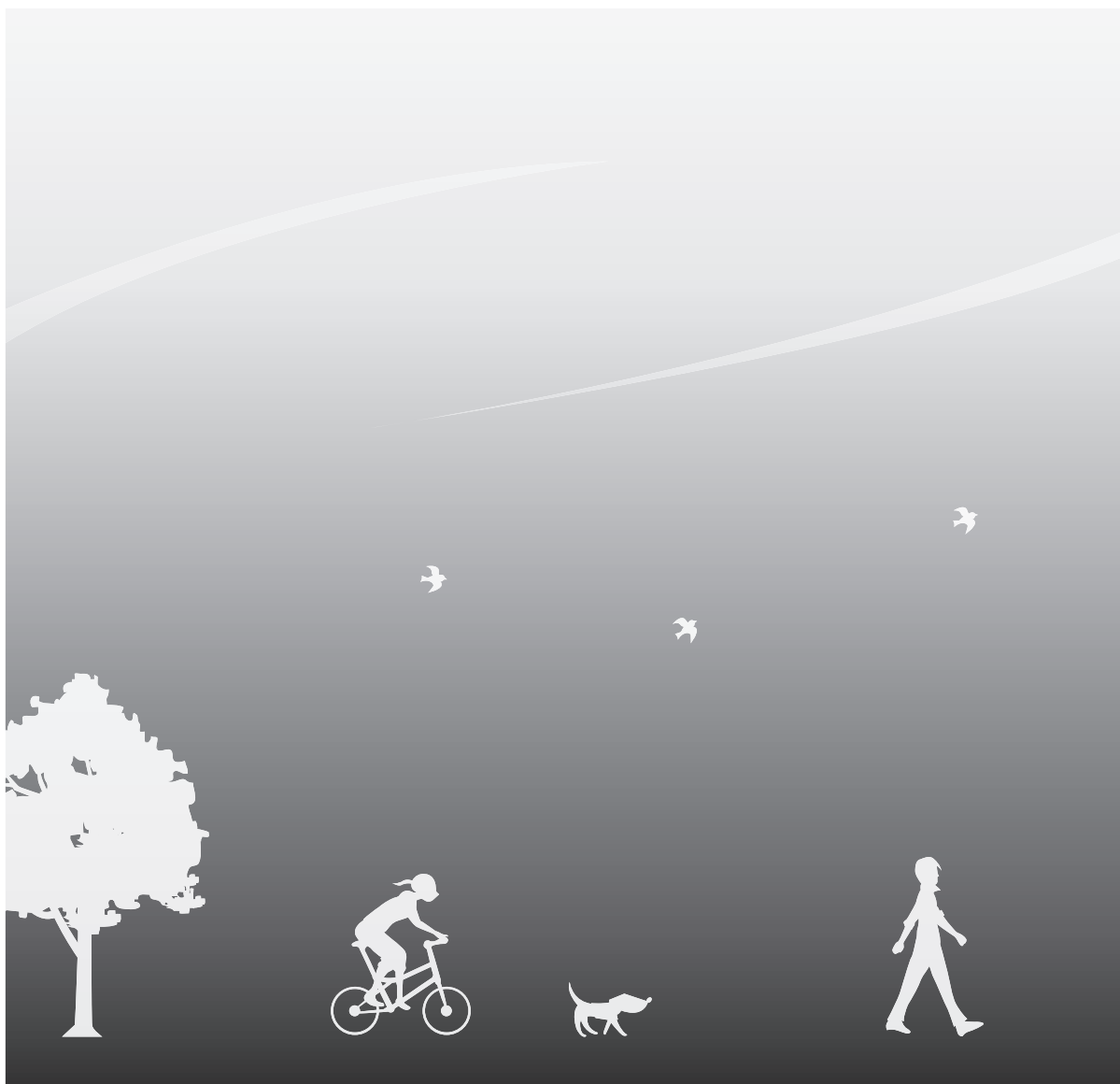

学校法人 じゆんせい 順正学園

九州保健福祉大学 入試広報室

〒882-8508 宮崎県延岡市吉野町1714-1
TEL (0982) 23-5544 (直通) フリーダイヤル(0120)24-2447
FAX (0982) 23-5540
E-mail: kouhou@phoenix.ac.jp